



Fladdermusinventering, Södertörn, 2017

2017-10-13

Björn Palmqvist och Johnny de Jong



Beställare: Stockholm stad, Botkyrka kommun, Nacka kommun, Huddinge kommun, Haninge kommun, Salems kommun, Södertälje kommun, Nynäshamns kommun, Tyresö kommun.

Projekt nr: 17102

Genomförande konsult: Ecocom AB

Uppdragsledare: Johnny de Jong

Fältarbete: Johnny de Jong, Ecocom AB, Björn Palmqvist, Ecocom AB, Eva Rihm och Bo Ljungberg

Framsida, bildtext: Autoboxplacering 75 i Mora Park, Södertälje kommun. På lokalen påträffades fransfladdermus (VU)

Framsida, fotograf: Björn Palmqvist

Uppdrag och syfte

Föreliggande rapport är framtagen 2017 av Ecomom AB på uppdrag av Stockholm stad, Botkyrka kommun, Nacka kommun, Huddinge kommun, Haninge kommun, Salems kommun, Södertälje kommun, Nynäshamns kommun och Tyresö kommun. Inventeringen syftar till att kartlägga fladdermusförekomsten i Södertörns kommuner, genom fältinventeringar i fem lokaler per kommun, under 2017 och 2018. Detta projekt delfinansieras med statliga LONA-medel. I denna delrapport presenteras resultatet av 2017 års fältarbete. En fullständig rapport kommer att levereras efter det att 2018 års fältarbete utförts.

Metod

Sammanlagt ska 45 st fladdermuslokaler inventeras på Södertörn (fem lokaler per kommun). Under 2017 inventerades 23 lokaler, resterande 22 lokaler inventeras under 2018. För att täcka in säsongsvariationen inventerades varje lokal vid två tillfällen under 2017, dels under perioden 11/7 - 17/7 (inventeringsperiod 1) dels under perioden 27/7 - 4/8 (inventeringsperiod 2). Varje lokal besöktes under en natt per period och inventerades då med två autoboxar samt manuell inventering.

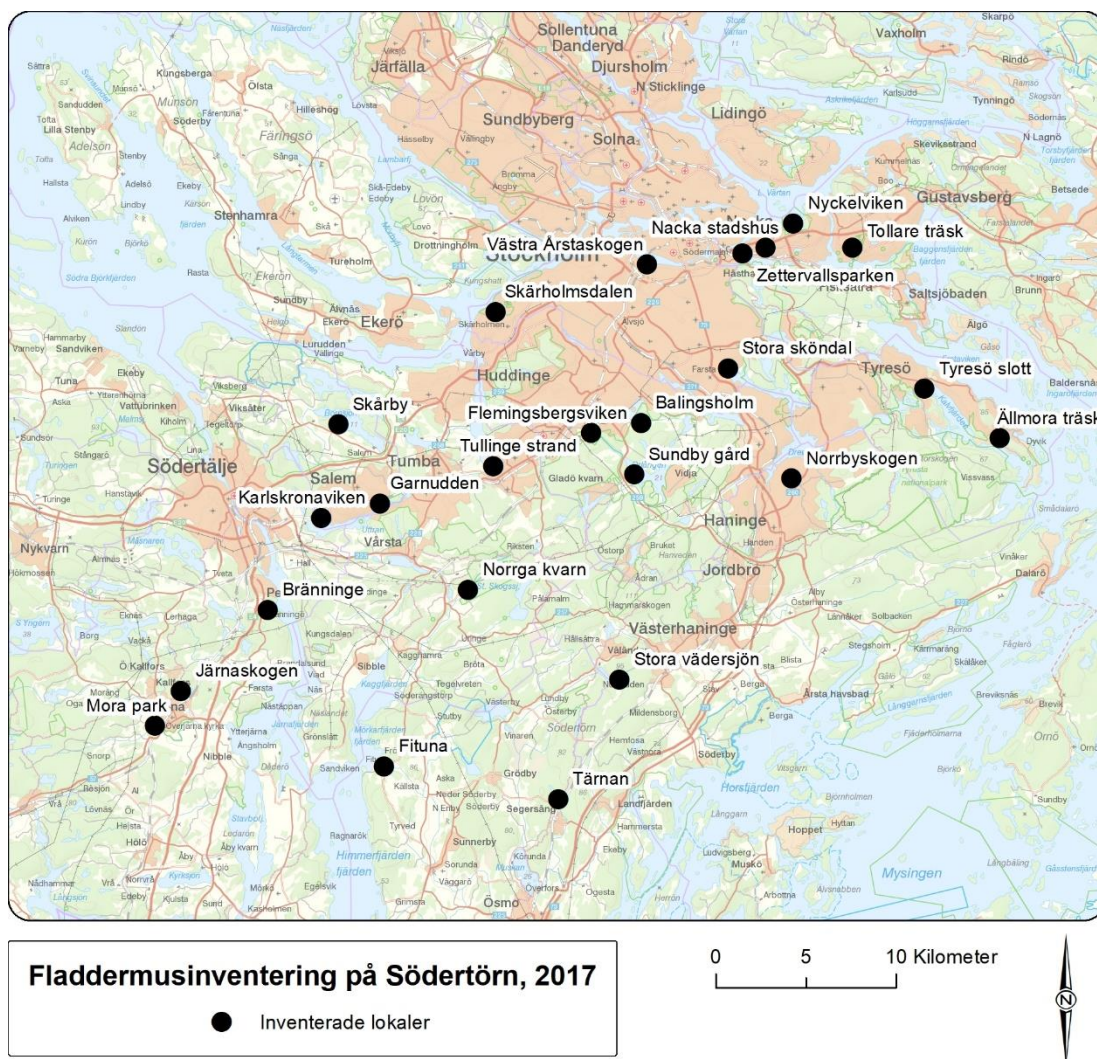

Figur 1. Under 2017 inventerades 23 lokaler på Södertörn.

Autoboxarnas placering valdes med syftet att registrera så många fladdermusarter per lokal som möjligt. Autoboxarnas placeringar presenteras i bilaga 1. Sammanlagt övervakades lokalerna under 92 boxnätter (23 lokaler gånger fyra nätter). Två autoboxar drabbades dock av tekniska problem och fungerade endast under delar av natten. Två extra autoboxar placerades därför ut på samma lokaler som de ej fungerande autoboxarna, som kompensation, vilket gör att det totala antalet utplacerade autoboxar är 94.

Automatiskt inspelade ljud analyserades med mjukvaruprogrammet Omnibat (www.omnibat.se). Inspelningar som av Omnibat bedömts innehålla fladdermusläten har granskats manuellt. Även inspelningar som av Omnibat bedömts ej innehålla fladdermusläten, men som av Omnibat bedömts som "osäkra/unreliable" har granskats manuellt. Särskilt komplicerade inspelningar eller inspelningar av tänkbara arter på raritetslistan har kontrollerats i Batsound 4.03. De autoboxar som användes var av modell Pettersson D500x. Följande inställningar för autoboxar användes; Recording sensitivity (high), sample frequency (500), pretrig (off), rec-length (3), HP-filter (y), autorec (y), input gain (60), trigger lvl (30) och interval (5). Använda inställningar har en hög känslighet vilket innebär att sannolikheten att en passerande fladdermus skall spelas in är mycket god. Autoboxarna var inställda på att spela in 21:30 - 04:00 under inventeringsperiod 1 och 21:00 - 05:00 under inventeringsperiod 2.

Den manuella inventeringen är ett komplement till den automatiska registreringen. Manuell inventering underlättar artbestämning av vissa arter där det kan vara motiverat att även observera flygbeteende, habitat och morfologiska egenskaper (storlek, färg).

Antalet inspelningar, såväl i autoboxar som manuellt, utgör ej ett mått på antalet fladdermusindivider (abundansen) på varje lokal, eftersom en fladdermusindivid kan ge upphov till flera inspelningar. Antalet inspelningar ska istället betraktas som ett mått på aktiviteten av fladdermöss på lokalen.

Resultat

Påträffade arter

Vid inventeringen av fladdermöss i Södertörn 2017 gjordes 20561 inspelningar av 11 fladdermusarter: *Myotis mystacinus* / *brandtii* mustaschfladdermus / taigafladdermus, *Myotis dasycneme* dammfladdermus (EN), *Myotis nattereri* fransfladdermus (VU), *Pipistrellus nathusii* trollpipistrell, *Pipistrellus pygmeus* dvärgpipistrell, *Nyctalus noctula* större brunfladdermus, *Eptesicus nilssonii* nordfladdermus, *Eptesicus serotinus* sydfladdermus (EN), *Vespertilio murinus* gråskimlig fladdermus, *Plecotus auritus* brunlångöra, *Myotis daubentonii* vattenfladdermus. I tabell 1 presenteras de observationer av fladdermöss som gjorts med manuell inventering och inventering med autoboxar vid varje lokal. För detaljerad information om observationerna, se bilagor 2 och 3.

Tabell 1. Sammanlagt gjordes 20567 inspelningar av 11 fladdermusarter. Förkortningarna syftar på arternas vetenskapliga namn. *Mmys/bra* = *Myotis mystacinus* / *brandtii* mustaschfladdermus / taigafladdermus, *Mdas* = *Myotis dasycneme* dammfladdermus, *Mnat* = *Myotis nattereri* fransfladdermus, *Pnat* = *Pipistrellus nathusii* trollpipistrell, *Ppyg* = *Pipistrellus pygmeus* dvärgpipistrell, *Nnoc* = *Nyctalus noctula* större brunfladdermus, *Enil* = *Eptesicus nilssonii* nordfladdermus, *Eser* = *Eptesicus serotinus* sydfladdermus, *Vmur* = *Vespertilio murinus* gråskimlig fladdermus, *Paur* = *Plecotus auritus* brunlångöra, *Mdau* = *Myotis daubentonii* vattenfladdermus.

| Lokal | Kommun | Mmys/bra | Mdas | Mnat | Pnat | Ppyg | Nnoc | Enil | Eser | Vmur | Paur | Mdau | Totalt |
|--------------------------------------|------------|------------|-----------|-----------|-----------|-------------|-------------|-------------|-----------|-----------|-----------|-------------|--------------|
| Nyckelviken | Nacka | 2 | 1 | 0 | 0 | 412 | 0 | 507 | 0 | 0 | 1 | 24 | 947 |
| Tollare träsk | Nacka | 1 | 1 | 0 | 0 | 30 | 0 | 142 | 0 | 0 | 0 | 26 | 200 |
| Nacka stadshus och Zetterwallsparken | Nacka | 2 | 1 | 0 | 0 | 27 | 2 | 78 | 0 | 1 | 0 | 0 | 111 |
| Skärholmsdalen | Stockholm | 33 | 2 | 4 | 0 | 79 | 45 | 315 | 0 | 0 | 2 | 46 | 526 |
| Västra Årstaskogen | Stockholm | 45 | 2 | 0 | 0 | 22 | 2 | 879 | 0 | 0 | 2 | 564 | 1516 |
| Stora Sköndal | Stockholm | 29 | 38 | 0 | 0 | 1037 | 13 | 422 | 0 | 1 | 1 | 289 | 1830 |
| Tyresö slott | Tyresö | 3 | 0 | 1 | 0 | 225 | 0 | 126 | 0 | 0 | 3 | 75 | 433 |
| Ällmora träsk | Tyresö | 59 | 0 | 0 | 0 | 175 | 0 | 302 | 0 | 0 | 0 | 106 | 642 |
| Flemingsbergsviken - Ornlången | Huddinge | 9 | 1 | 0 | 0 | 59 | 0 | 214 | 0 | 3 | 0 | 4 | 290 |
| Balingsholm | Huddinge | 5 | 0 | 0 | 0 | 11 | 3 | 274 | 0 | 0 | 1 | 37 | 331 |
| Sundby gård | Huddinge | 216 | 1 | 2 | 56 | 2506 | 517 | 2426 | 13 | 71 | 0 | 68 | 5876 |
| Tullinge strand | Botkyrka | 16 | 0 | 0 | 0 | 282 | 2 | 135 | 0 | 1 | 3 | 20 | 459 |
| Norråga kvarn | Botkyrka | 35 | 0 | 0 | 0 | 274 | 187 | 685 | 2 | 3 | 1 | 375 | 1562 |
| Skårby | Salem | 9 | 0 | 0 | 0 | 105 | 34 | 6 | 1 | 0 | 0 | 14 | 169 |
| Karlskronaviken | Salem | 30 | 2 | 0 | 0 | 104 | 78 | 42 | 3 | 0 | 0 | 44 | 303 |
| Garnudden | Salem | 41 | 7 | 2 | 0 | 205 | 437 | 222 | 2 | 0 | 0 | 453 | 1369 |
| Bränninge | Södertälje | 220 | 2 | 0 | 0 | 734 | 67 | 328 | 3 | 3 | 1 | 180 | 1538 |
| Järnaskogen | Södertälje | 9 | 0 | 4 | 0 | 9 | 76 | 72 | 1 | 2 | 0 | 25 | 198 |
| Mora park | Södertälje | 29 | 1 | 2 | 0 | 99 | 123 | 890 | 0 | 1 | 2 | 28 | 1175 |
| Fituna | Nynäshamn | 85 | 0 | 0 | 0 | 21 | 252 | 228 | 6 | 1 | 4 | 53 | 650 |
| Tärnan | Nynäshamn | 3 | 0 | 2 | 0 | 4 | 182 | 82 | 4 | 5 | 0 | 9 | 291 |
| Stora Vädersjön | Haninge | 4 | 0 | 0 | 0 | 3 | 0 | 18 | 0 | 0 | 0 | 9 | 34 |
| Norrbysocken | Haninge | 1 | 0 | 0 | 0 | 18 | 0 | 83 | 0 | 0 | 1 | 8 | 111 |
| Totalt | | 886 | 59 | 17 | 56 | 6441 | 2020 | 8476 | 35 | 92 | 22 | 2457 | 20561 |

Bilaga 1. Autoboxplaceringar

I denna bilaga presenteras de placeringar som använts för autoboxar på en karta för varje lokal. På varje lokal har fyra autoboxar använts. För information om vilka fladdermusarter som påträffats vid varje autoboxplacering, se bilaga 2.

Lokaler i Nacka kommun

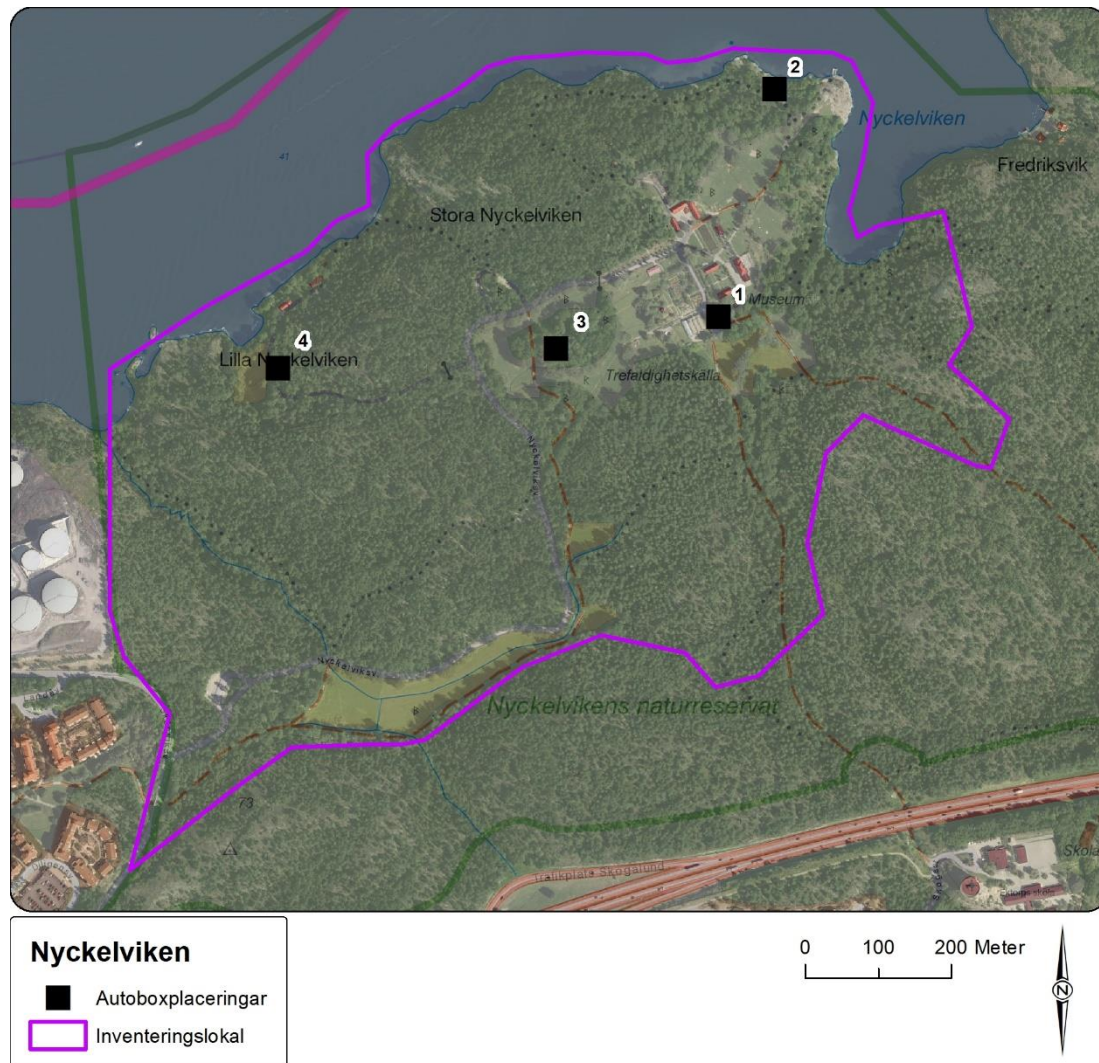

Figur 2. Nyckelviken inventerades med fyra autoboxar. Autoboxplaceringar 1-2 användes under inventeringsperiod 1, medan autoboxplaceringar 3-4 användes under inventeringsperiod 2.

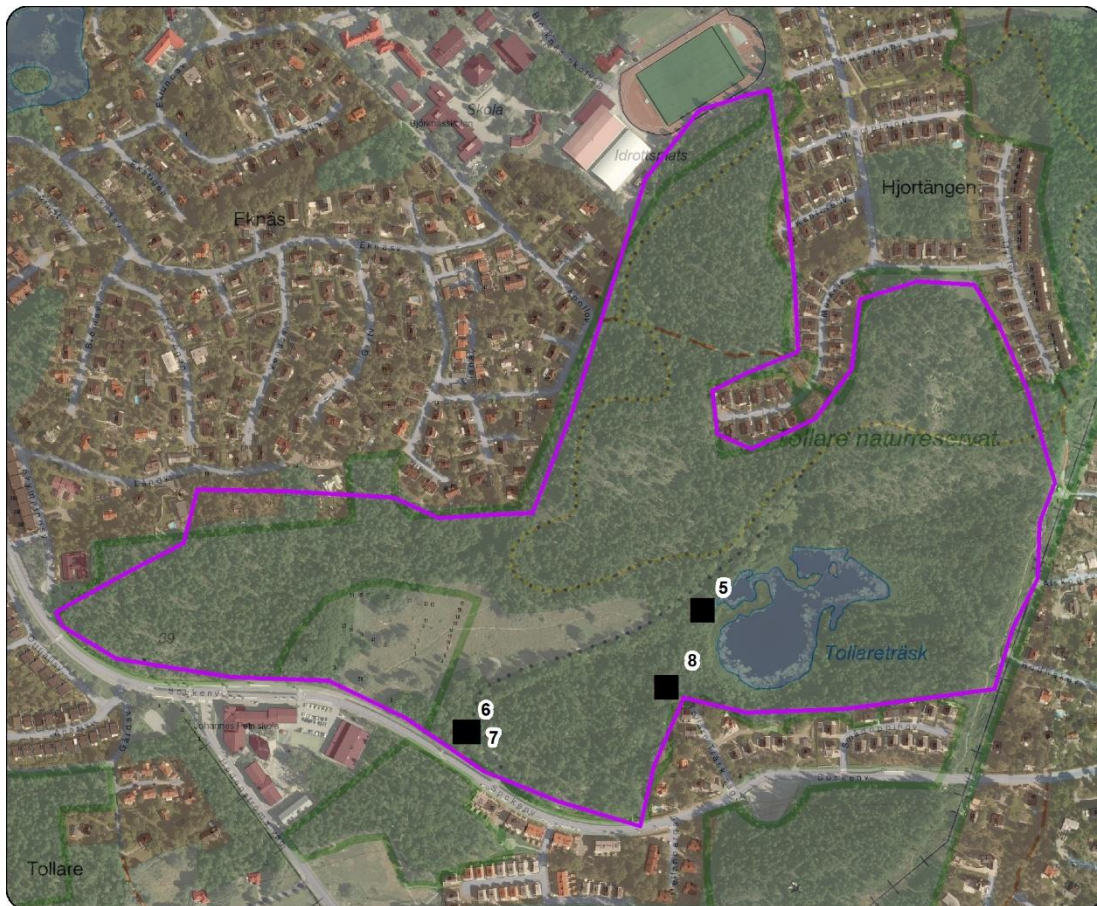

Tollare träsk

- Autoboxplaceringar
- Inventeringslokal

0 100 200 Meter



Figur 3. Tollare träsk inventerades med fyra autoboxar. Autoboxplaceringar 5-6 användes under inventeringsperiod 1, medan autoboxplaceringar 7-8 användes under inventeringsperiod 2.

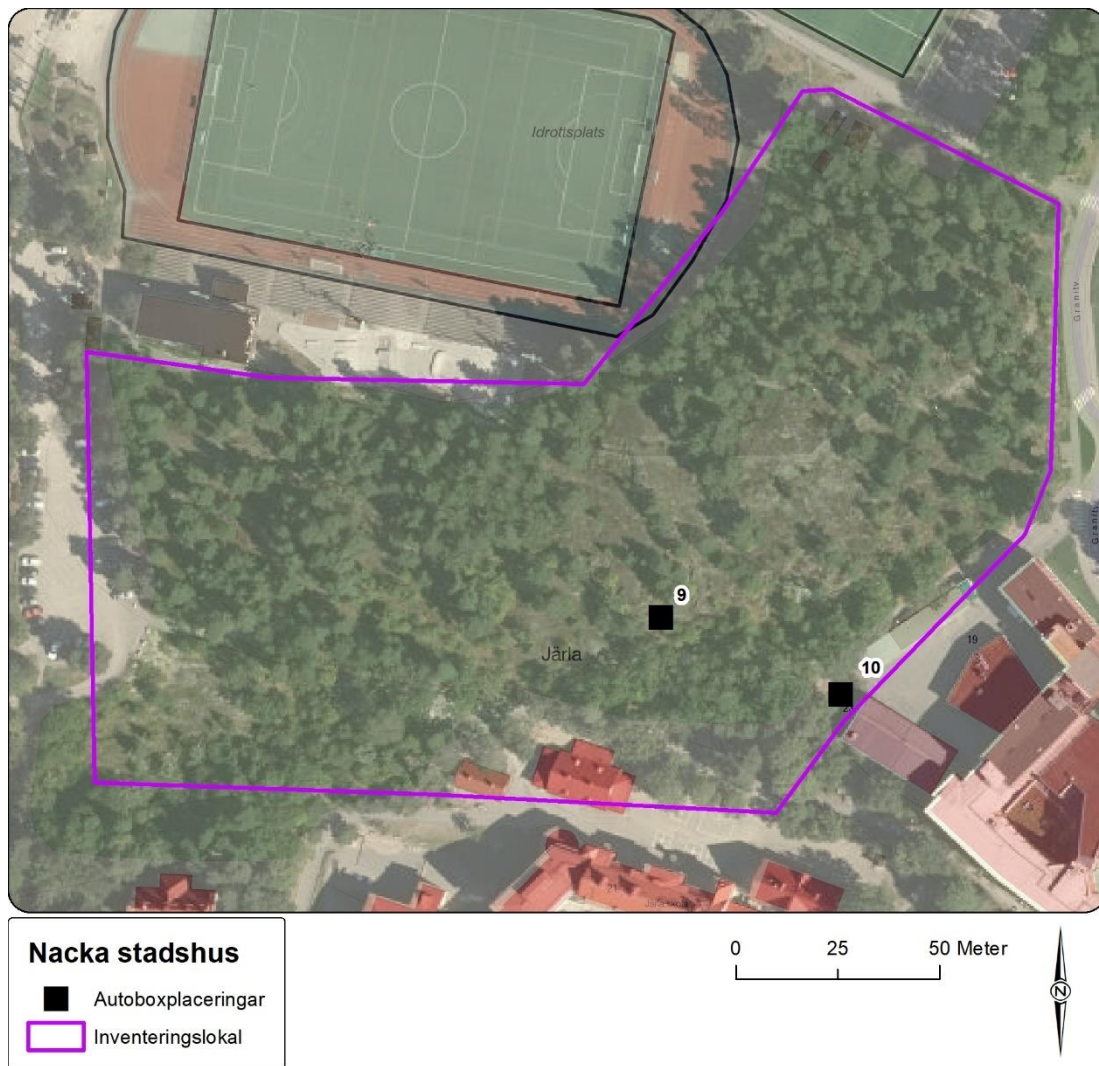

Figur 4. Nacka stadshus inventerades med två autoboxar. Autoboxplacering 9 användes under inventeringsperiod 1, medan autoboxplacering 10 användes under inventeringsperiod 2.

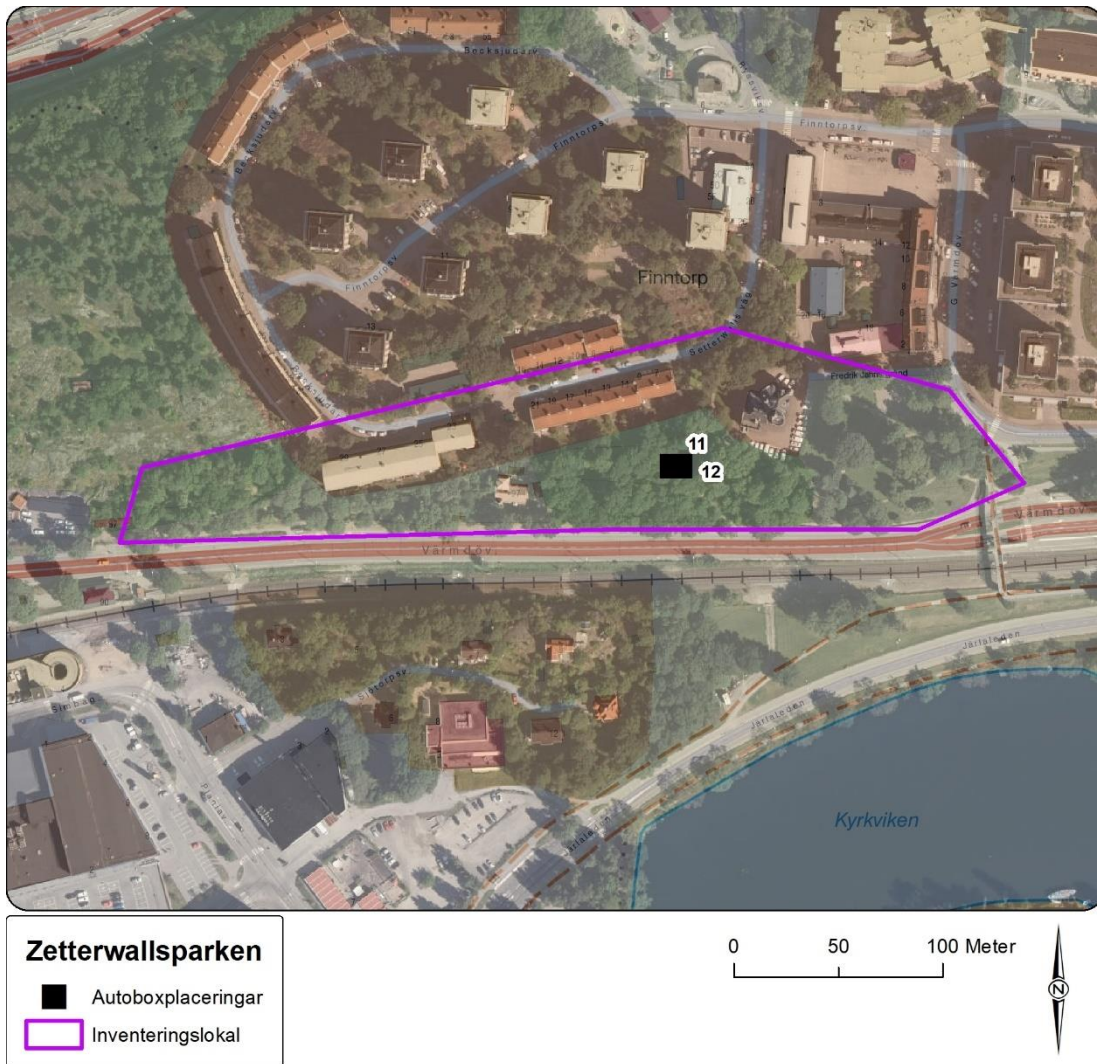

Figur 5. Zetterwallsparken inventerades med två autoboxar. Autoboxplacering 11 användes under inventeringsperiod 1, medan autoboxplacering 12 användes under inventeringsperiod 2.

Lokaler i Stockholm stad

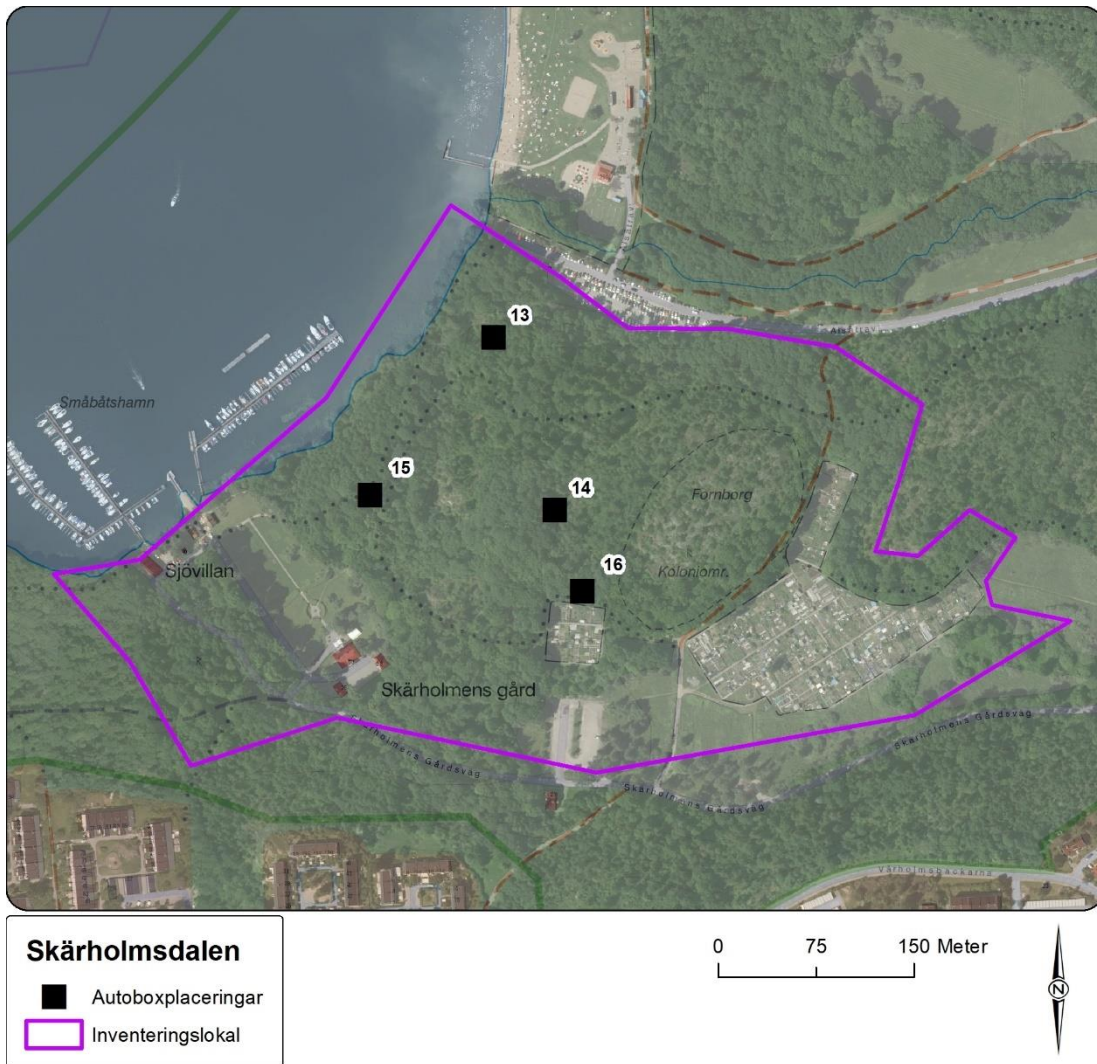

Figur 6. Skärholmsdalen inventerades med fyra autoboxar. Autoboxplaceringar 13-14 användes under inventeringsperiod 1, medan autoboxplaceringar 15-16 användes under inventeringsperiod 2.



Figur 7. Västra Årstaskogen inventerades med fyra autoboxar. Autoboxplaceringar 17-18 användes under inventeringsperiod 1, medan autoboxplaceringar 19-20 användes under inventeringsperiod 2.

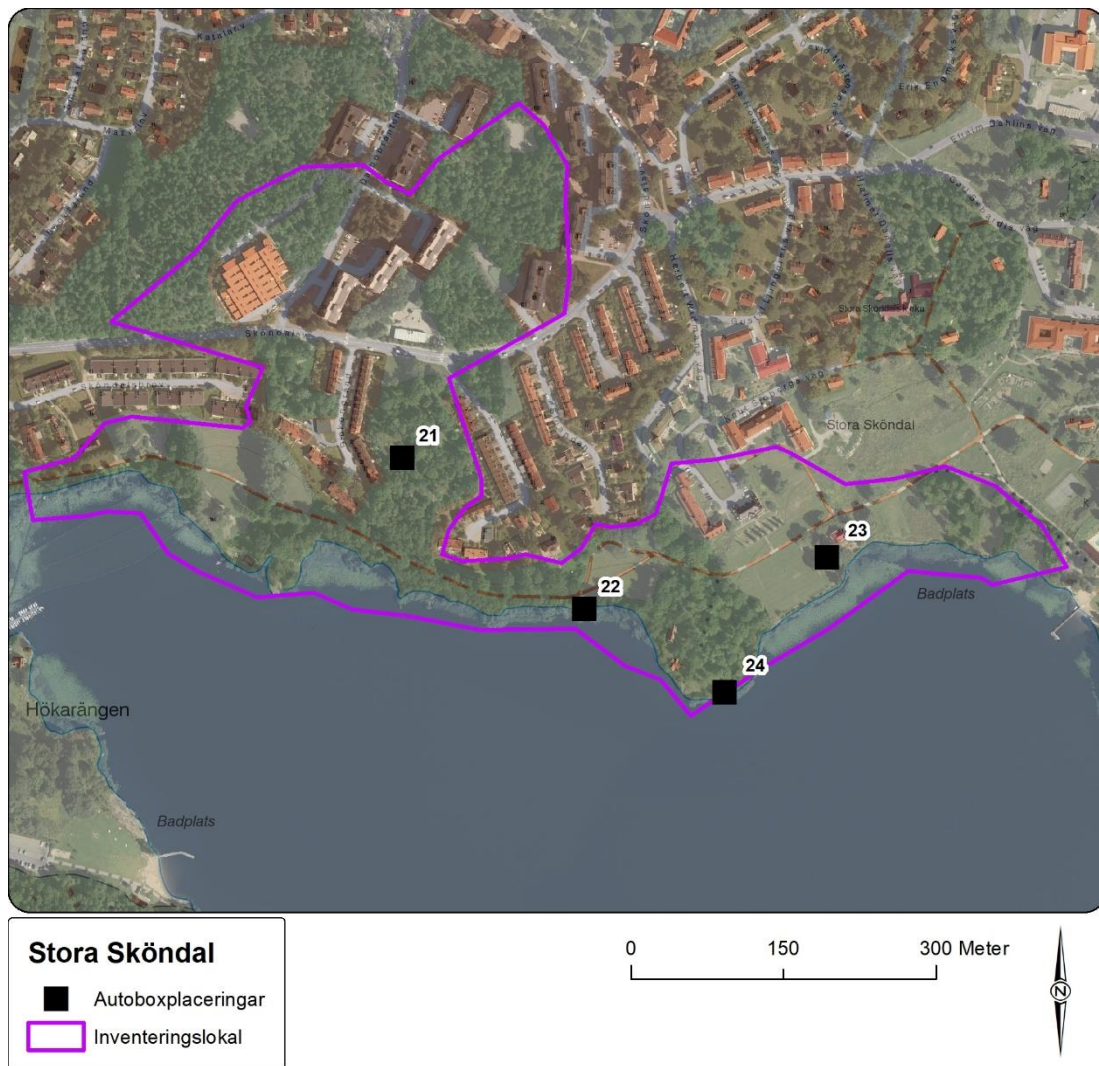

Figur 8. Stora Sköndal inventerades med fyra autoboxar. Autoboxplaceringar 21-22 användes under inventeringsperiod 1, medan autoboxplaceringar 23-24 användes under inventeringsperiod 2.

Lokaler i Tyresö kommun

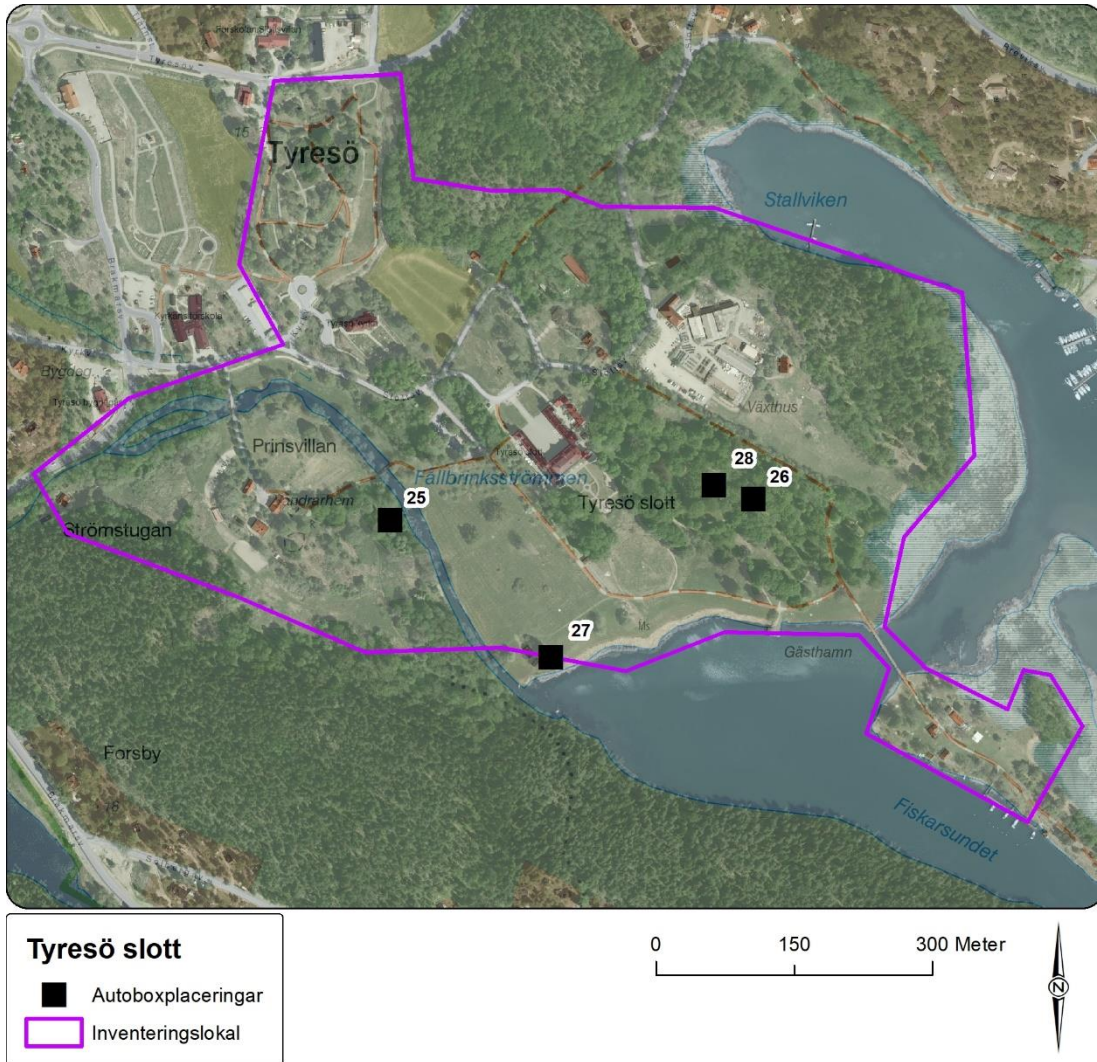

Figur 9. Tyresö slott inventerades med fyra autoboxar. Autoboxplaceringar 25-26 användes under inventeringsperiod 1, medan autoboxplaceringar 27-28 användes under inventeringsperiod 2.

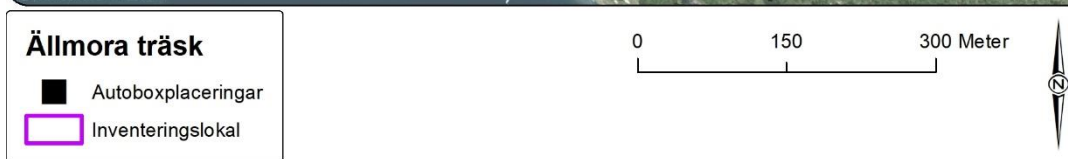

Figur 10. Älmora träsk inventerades med fyra autoboxar. Autoboxplaceringar 29-30 användes under inventeringsperiod 1, medan autoboxplaceringar 31-32 användes under inventeringsperiod 2.

Lokaler i Huddinge kommun

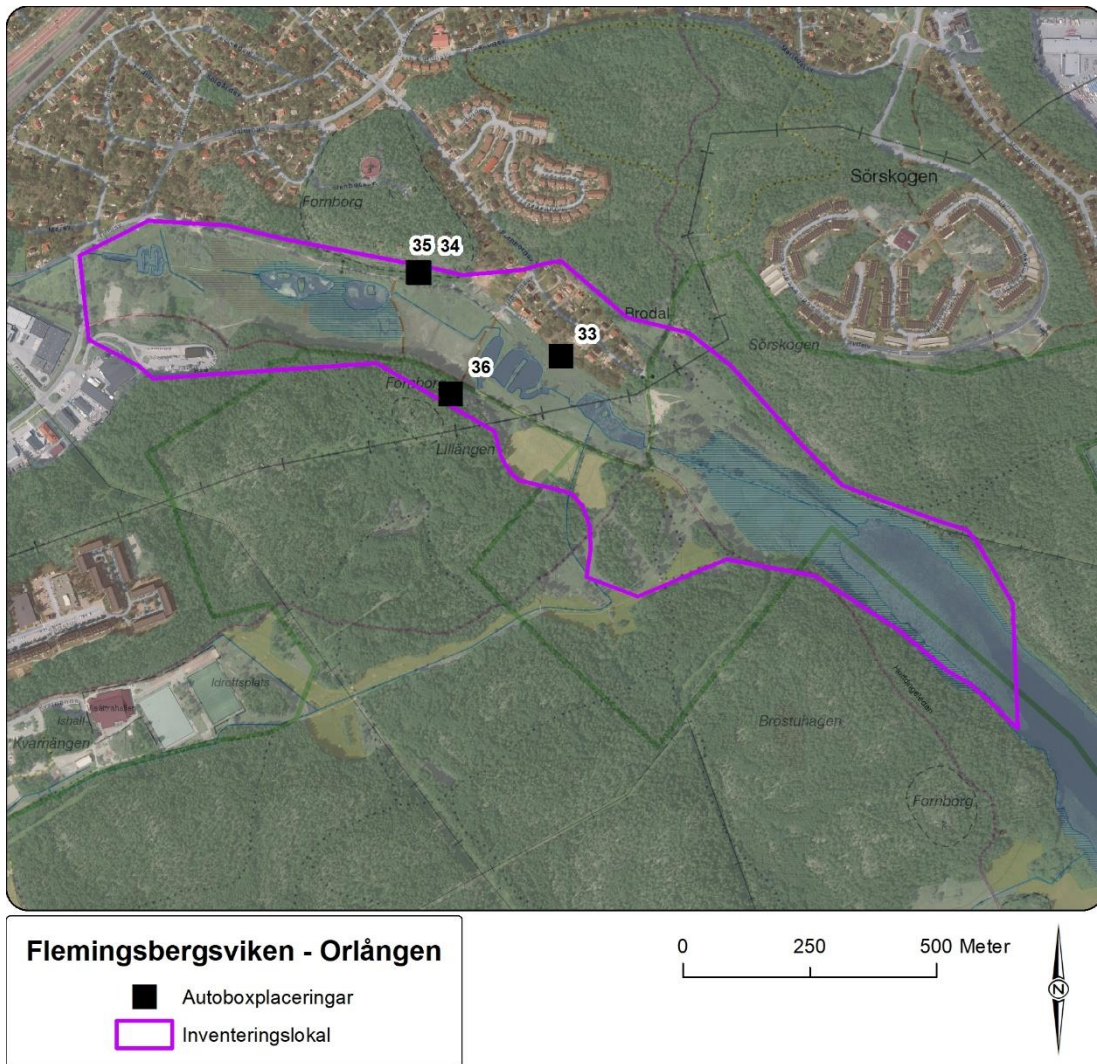

Figur 11. Flemingsbergsviken - Orlången inventerades med fyra autoboxar. Autoboxplaceringar 33-34 användes under inventeringsperiod 1, medan autoboxplaceringar 35-36 användes under inventeringsperiod 2.



Balingsholm

- Autoboxplaceringar
- Inventeringslokal

0 75 150 Meter



Figur 12. Balingsholm inventerades med fyra autoboxar. Autoboxplaceringar 37-38 användes under inventeringsperiod 1, medan autoboxplaceringar 39-40 användes under inventeringsperiod 2.

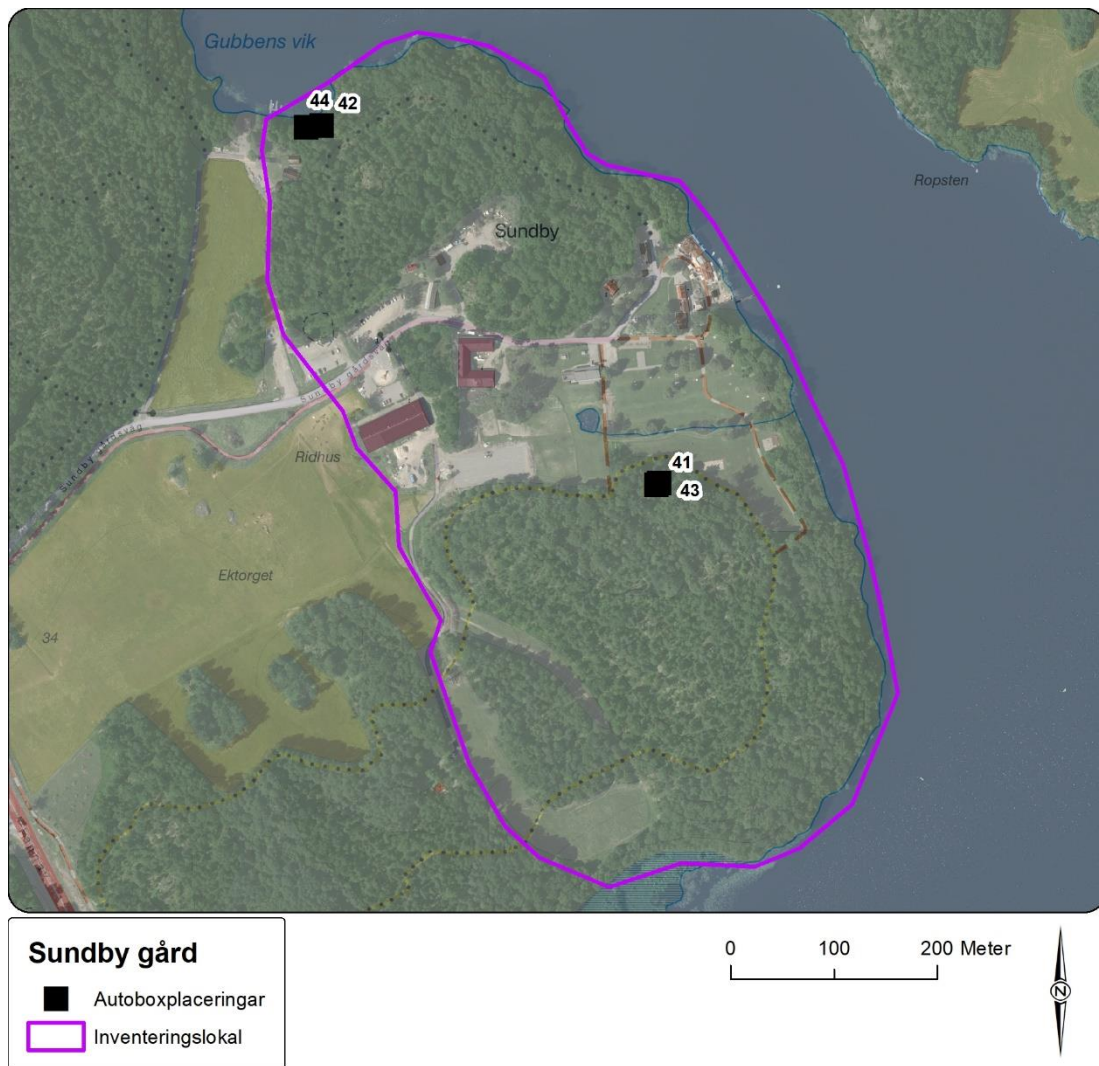

Figur 13. Sundby gård inventerades med fyra autoboxar. Autoboxplaceringar 41-42 användes under inventeringsperiod 1, medan autoboxplaceringar 43-44 användes under inventeringsperiod 2.

Lokaler i Botkyrka kommun

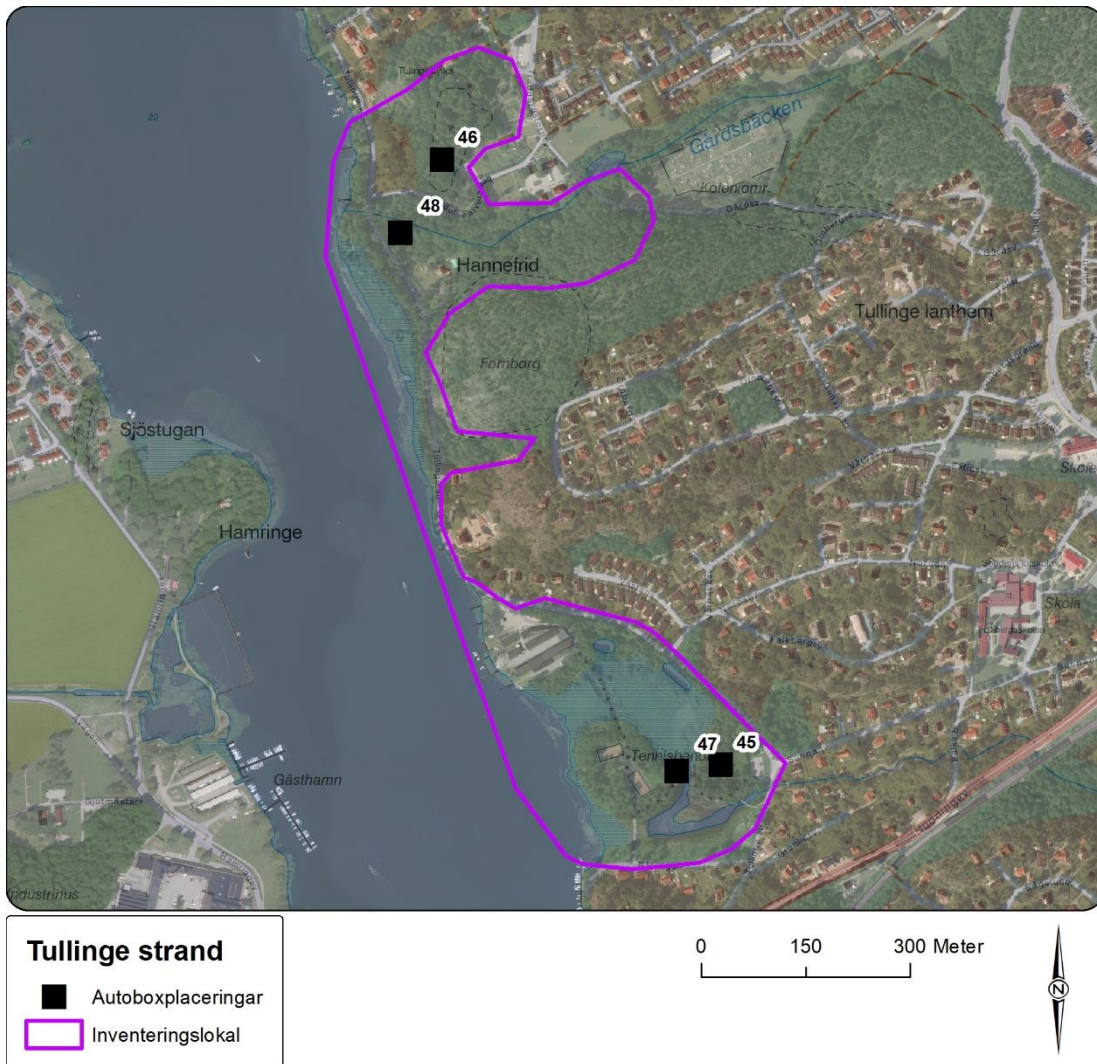

Figur 14. Tullinge strand inventerades med fyra autoboxar. Autoboxplaceringar 45-46 användes under inventeringsperiod 1, medan autoboxplaceringar 47-48 användes under inventeringsperiod 2.

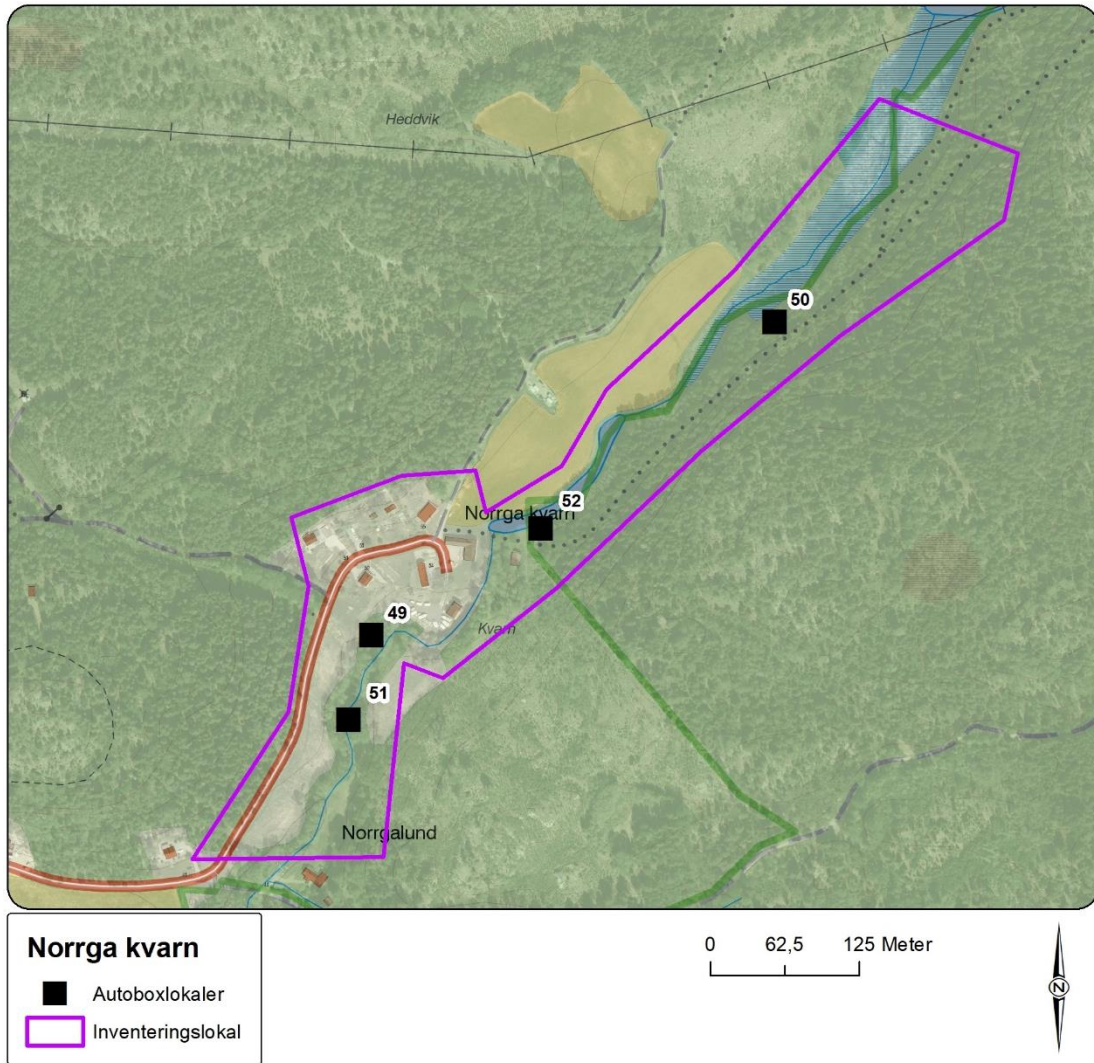

Figur 15. Norrga kvarn inventerades med fyra autoboxar. Autoboxplaceringar 49-50 användes under inventeringsperiod 1, medan autoboxplaceringar 51-52 användes under inventeringsperiod 2.

Lokaler i Salems kommun

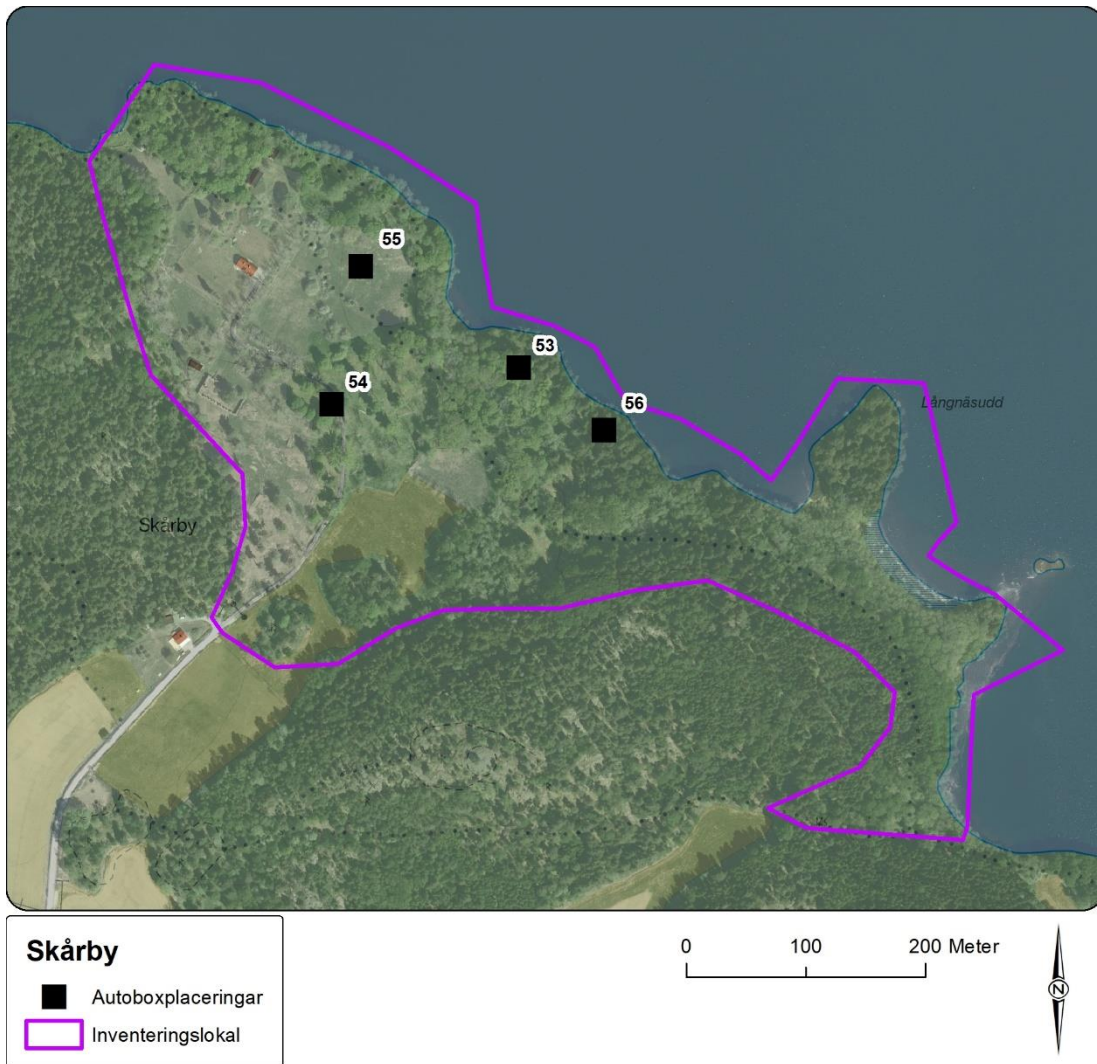

Figur 16. Skårby inventerades med fyra autoboxar. Autoboxplaceringar 53-54 användes under inventeringsperiod 1, medan autoboxplaceringar 55-56 användes under inventeringsperiod 2.

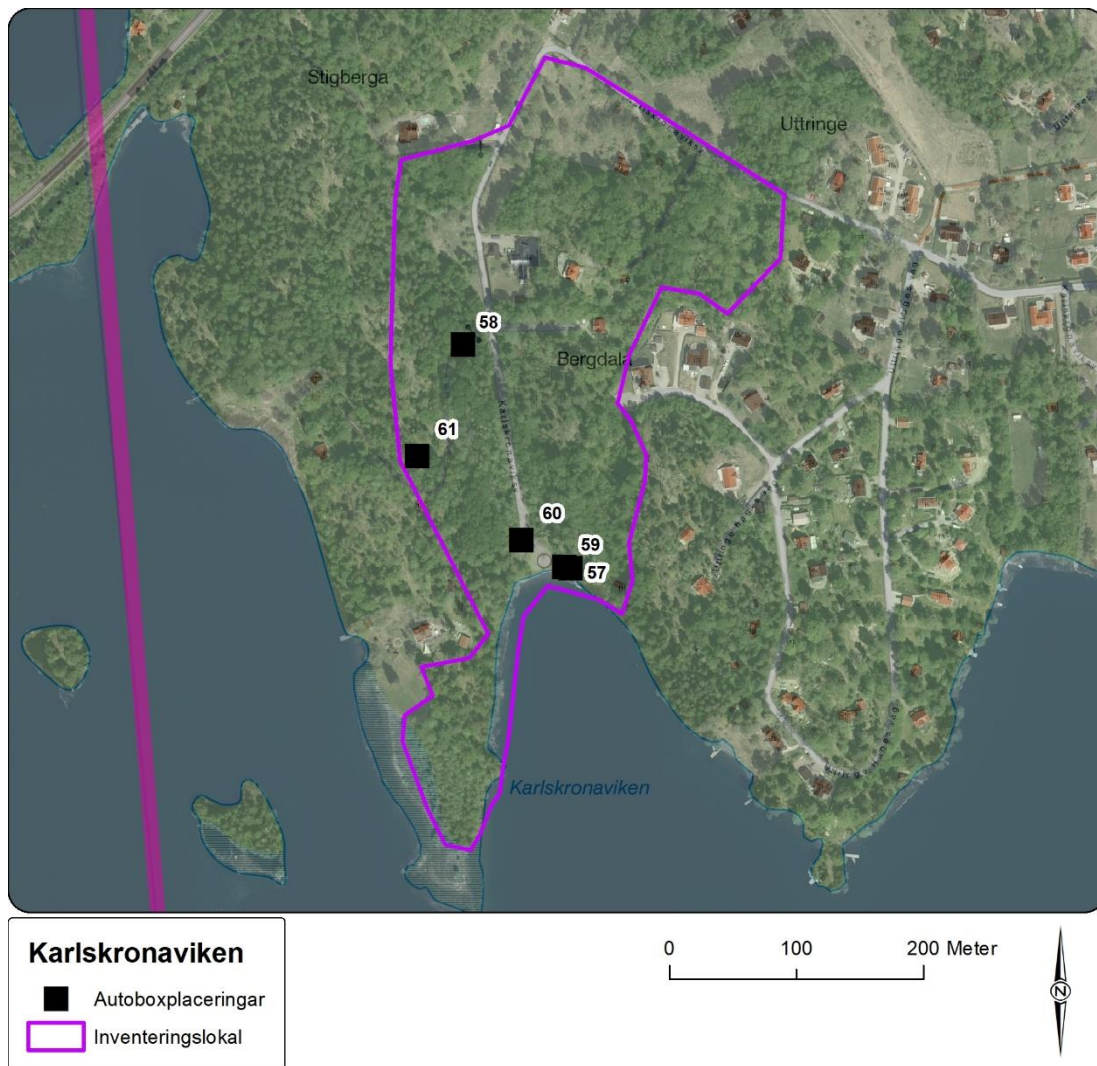

Figur 17. Karlskronaviken inventerades med fyra autoboxar. Autoboxplaceringar 57-59 användes under inventeringsperiod 1, medan autoboxplaceringar 60-61 användes under inventeringsperiod 2. Autobox 57 fungerade endast under delar av natten på grund av ett tekniskt fel. Autobox 59 placerades på samma plats som ersättning.

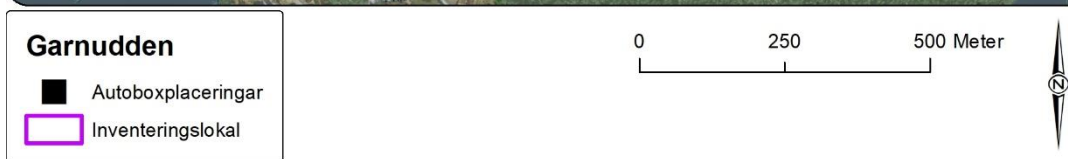
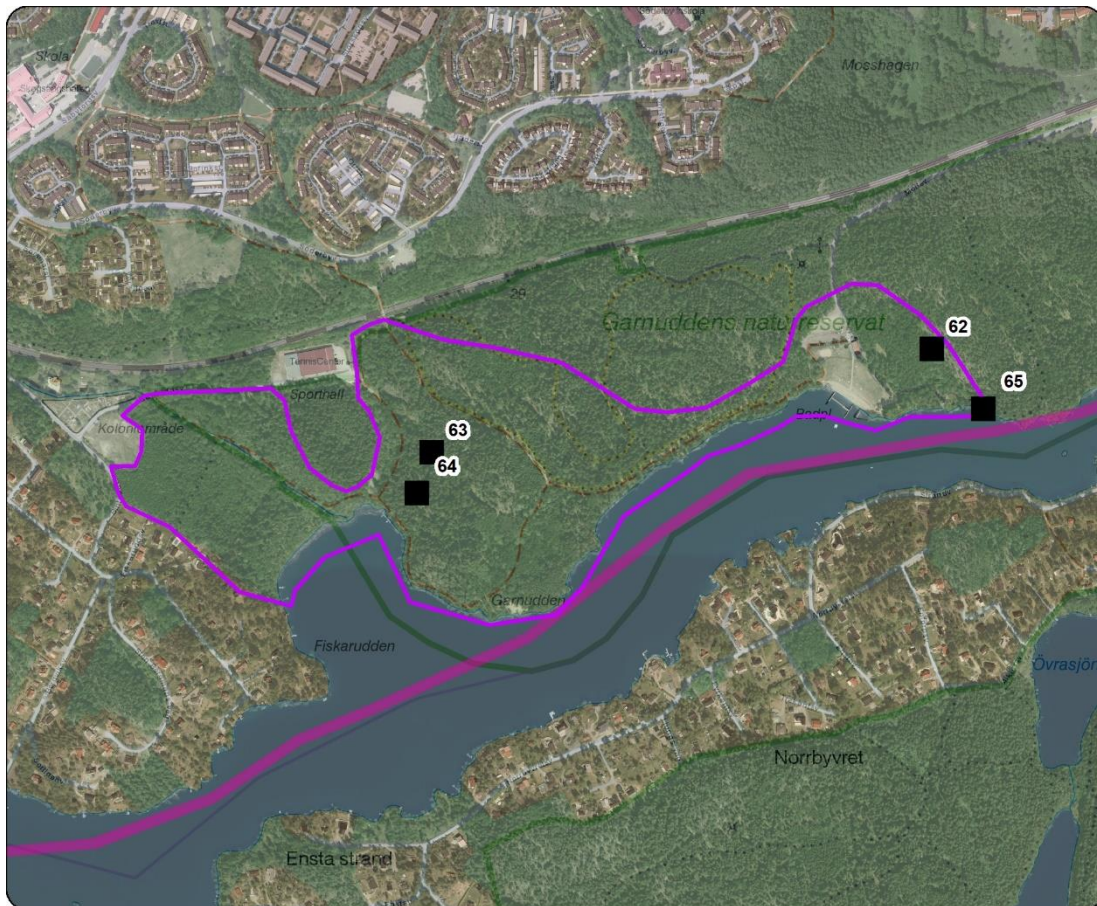

Figur 18. Garnudden inventerades med fyra autoboxar. Autoboxplaceringar 62-63 användes under inventeringsperiod 1, medan autoboxplaceringar 64-65 användes under inventeringsperiod 2.

Lokaler i Södertälje kommun

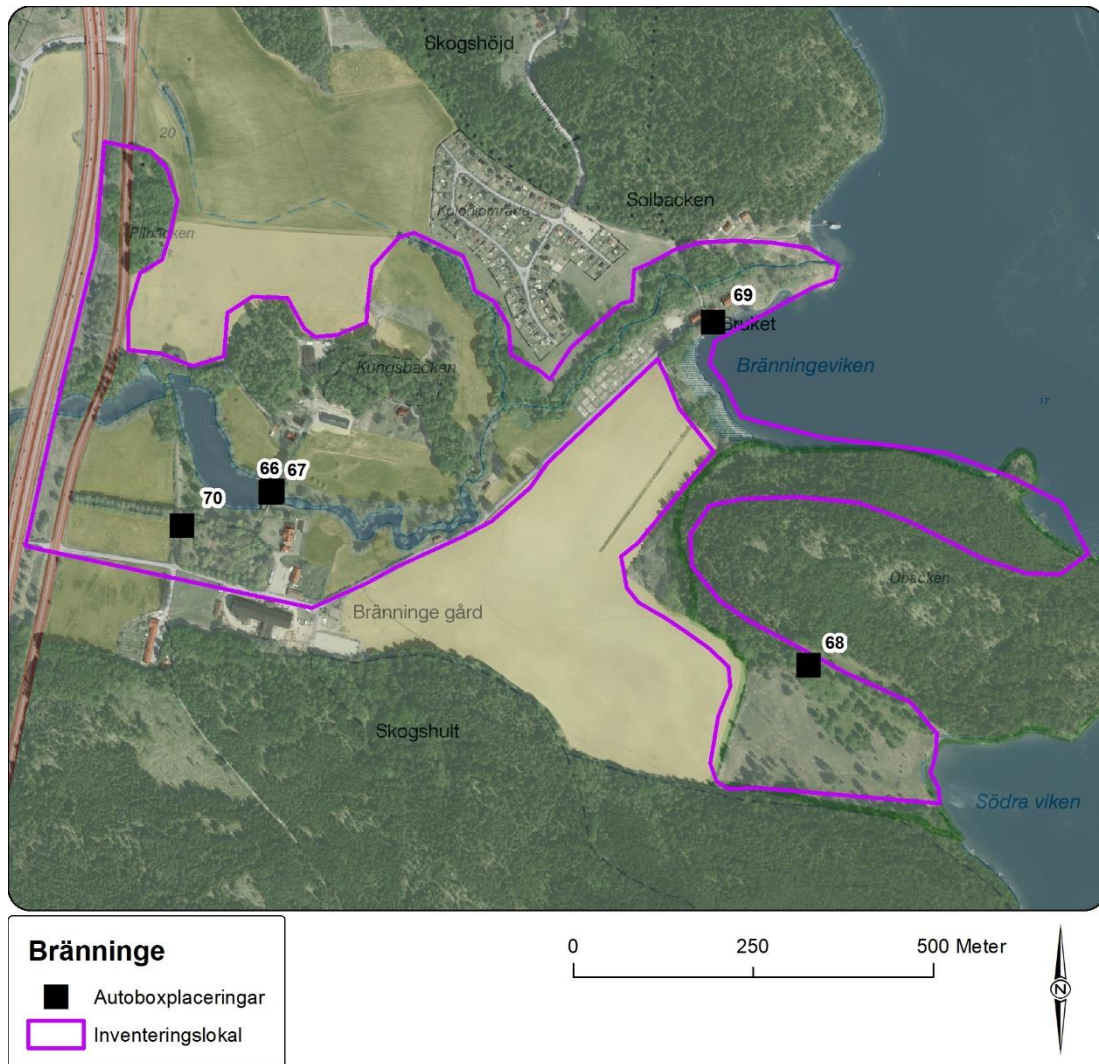

Figur 19. Bränninge inventerades med fyra autoboxar. Autoboxplaceringar 66-68 användes under inventeringsperiod 1, medan autoboxplaceringar 69-70 användes under inventeringsperiod 2. Autobox 66 fungerade endast under delar av natten på grund av ett tekniskt fel. Autobox 67 placerades på samma plats som ersättning.

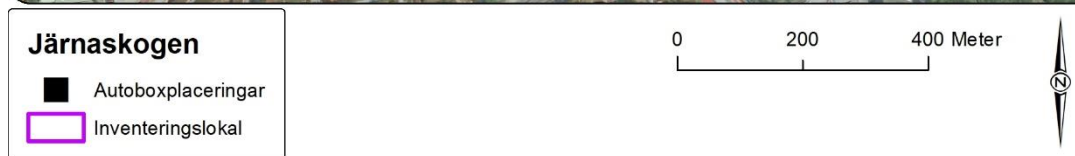
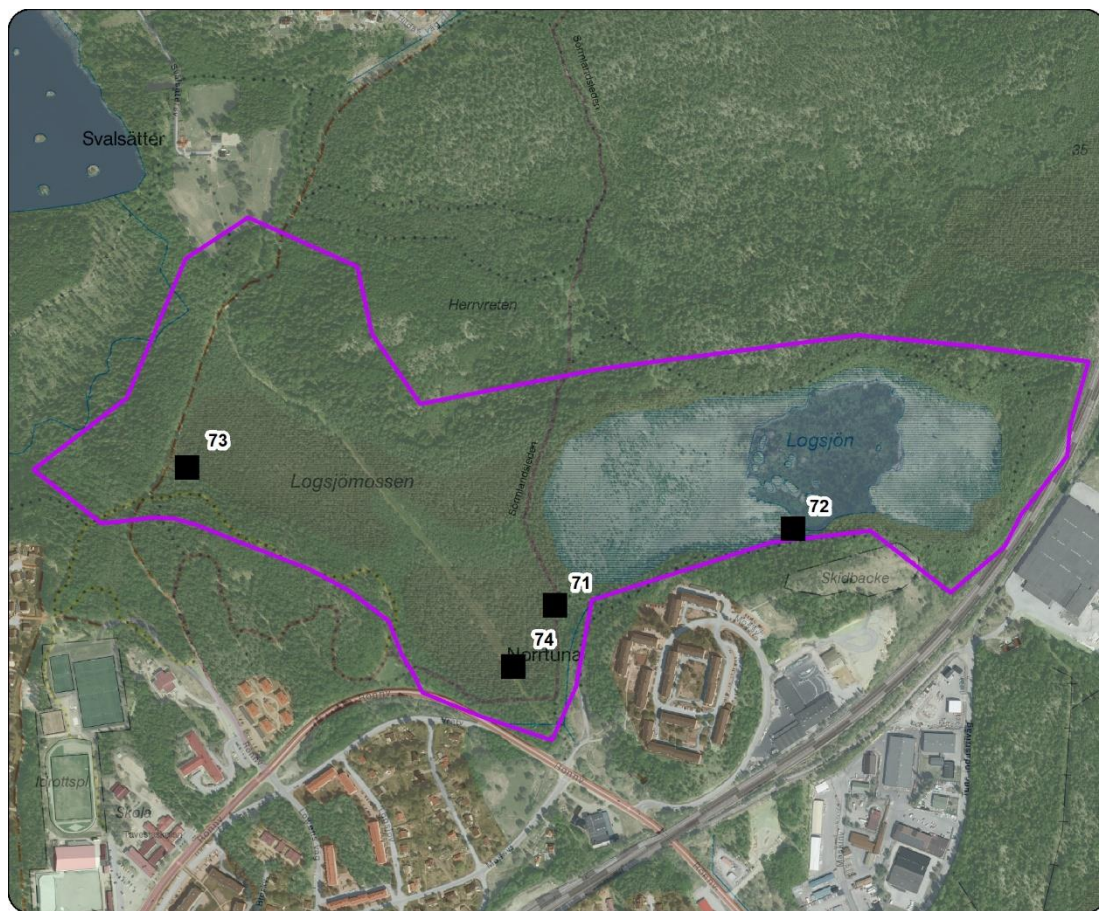

Figur 20. Järnaskogen inventerades med fyra autoboxar. Autoboxplaceringar 71-72 användes under inventeringsperiod 1, medan autoboxplaceringar 73-74 användes under inventeringsperiod 2.

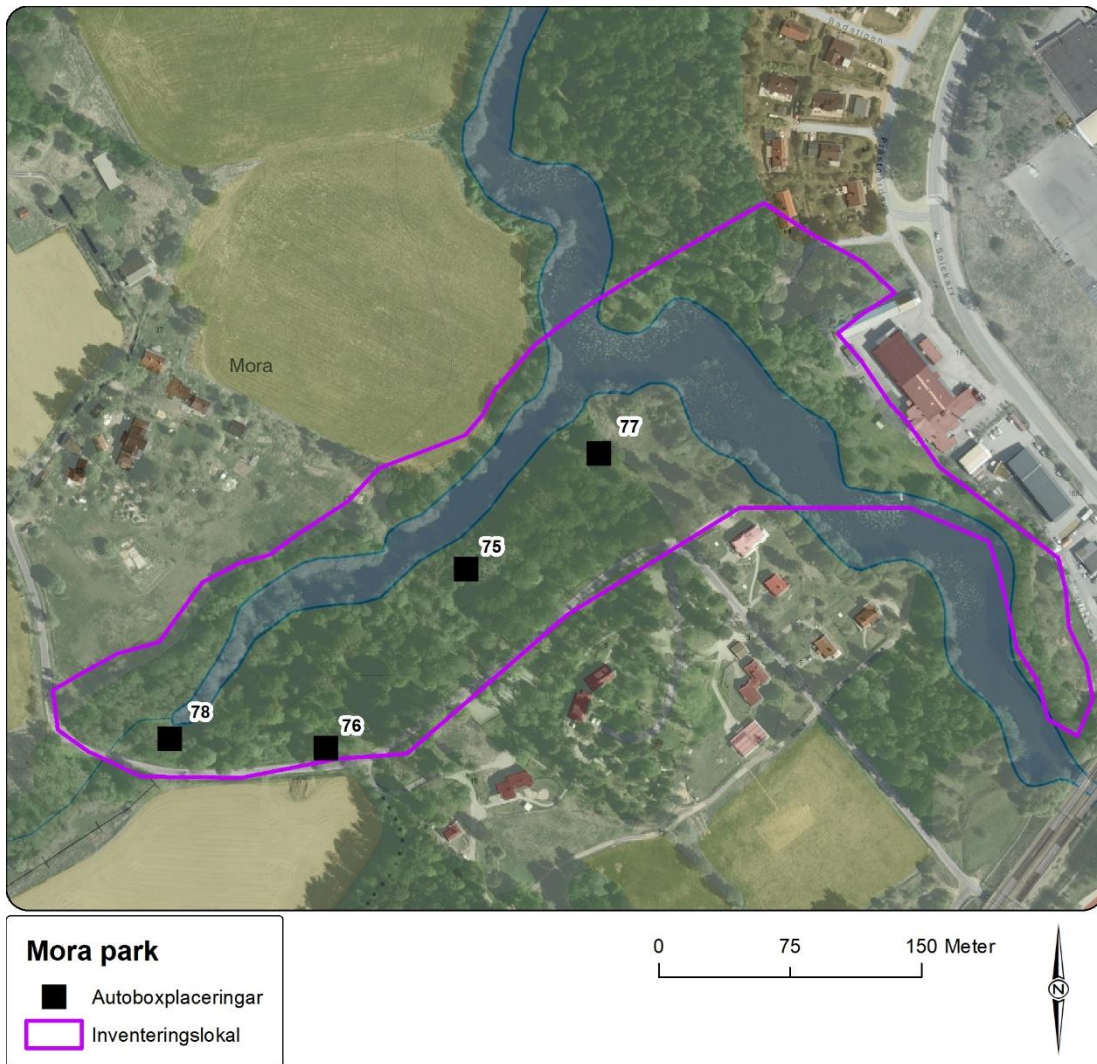

Lokaler i Nynäshamns kommun

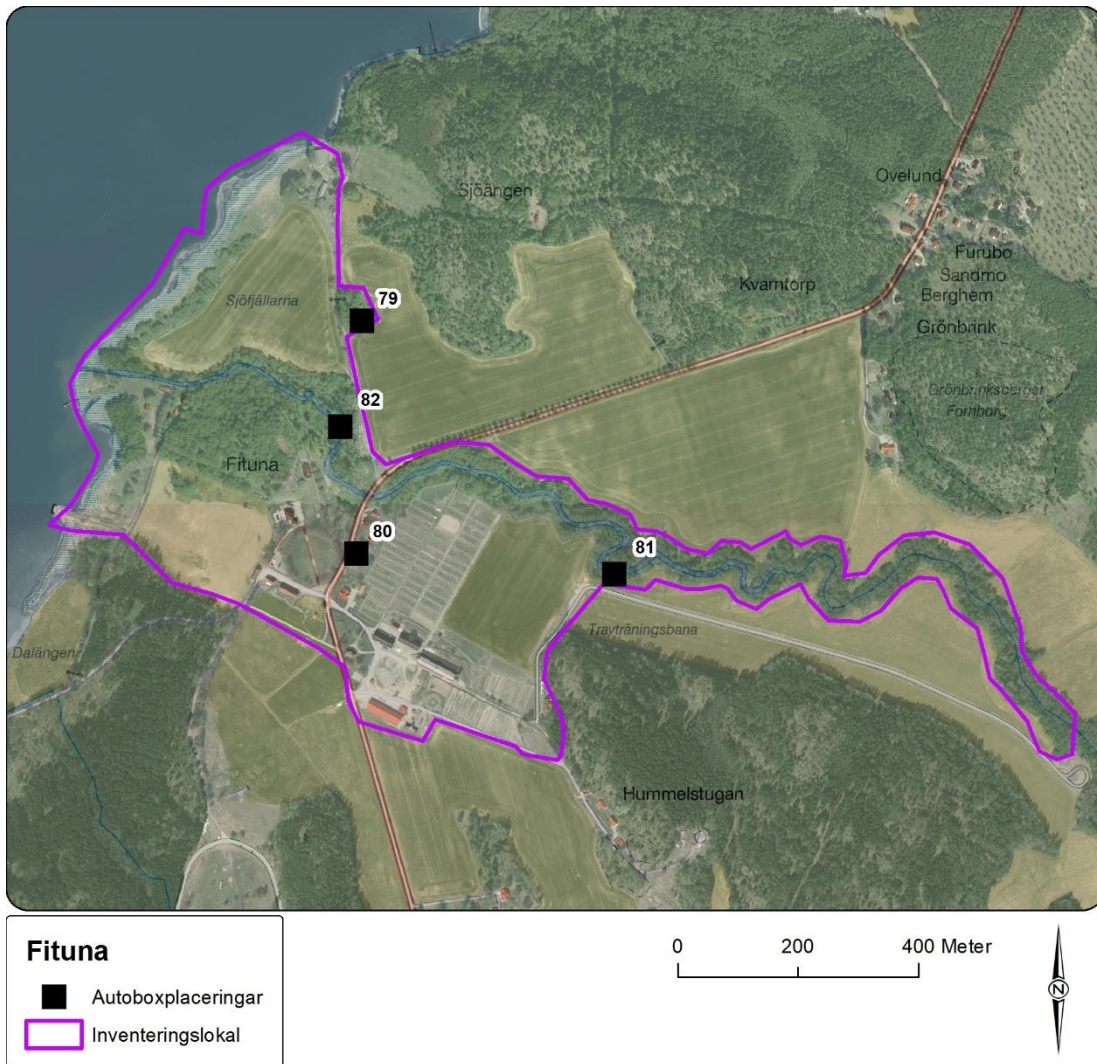

Figur 22. Fituna inventerades med fyra autoboxar. Autoboxplaceringar 79-80 användes under inventeringsperiod 1, medan autoboxplaceringar 81-82 användes under inventeringsperiod 2.

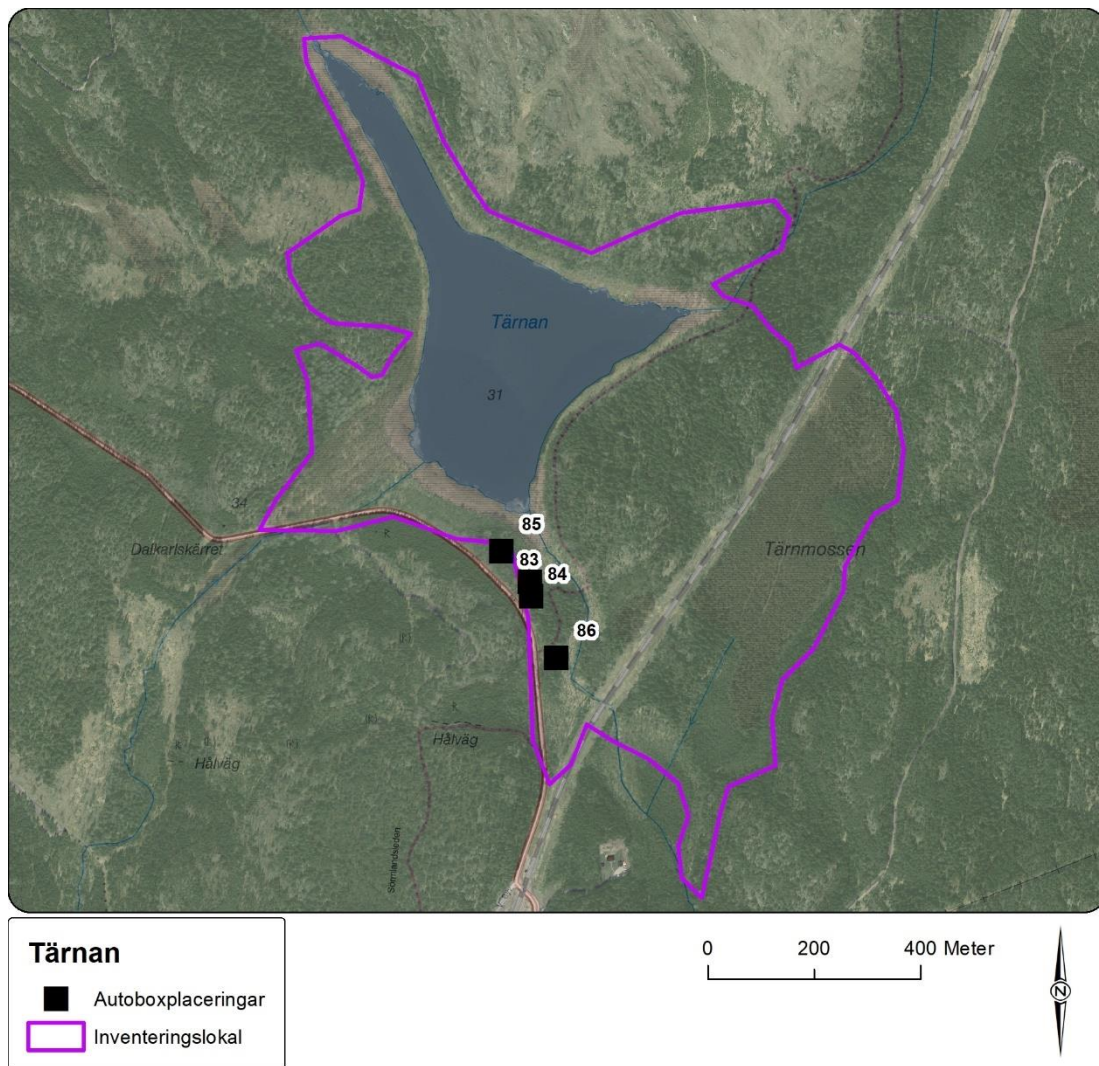

Figur 23. Tärnan inventerades med fyra autoboxar. Autoboxplaceringar 83-84 användes under inventeringsperiod 1, medan autoboxplaceringar 85-86 användes under inventeringsperiod 2.

Lokaler i Haninge kommun

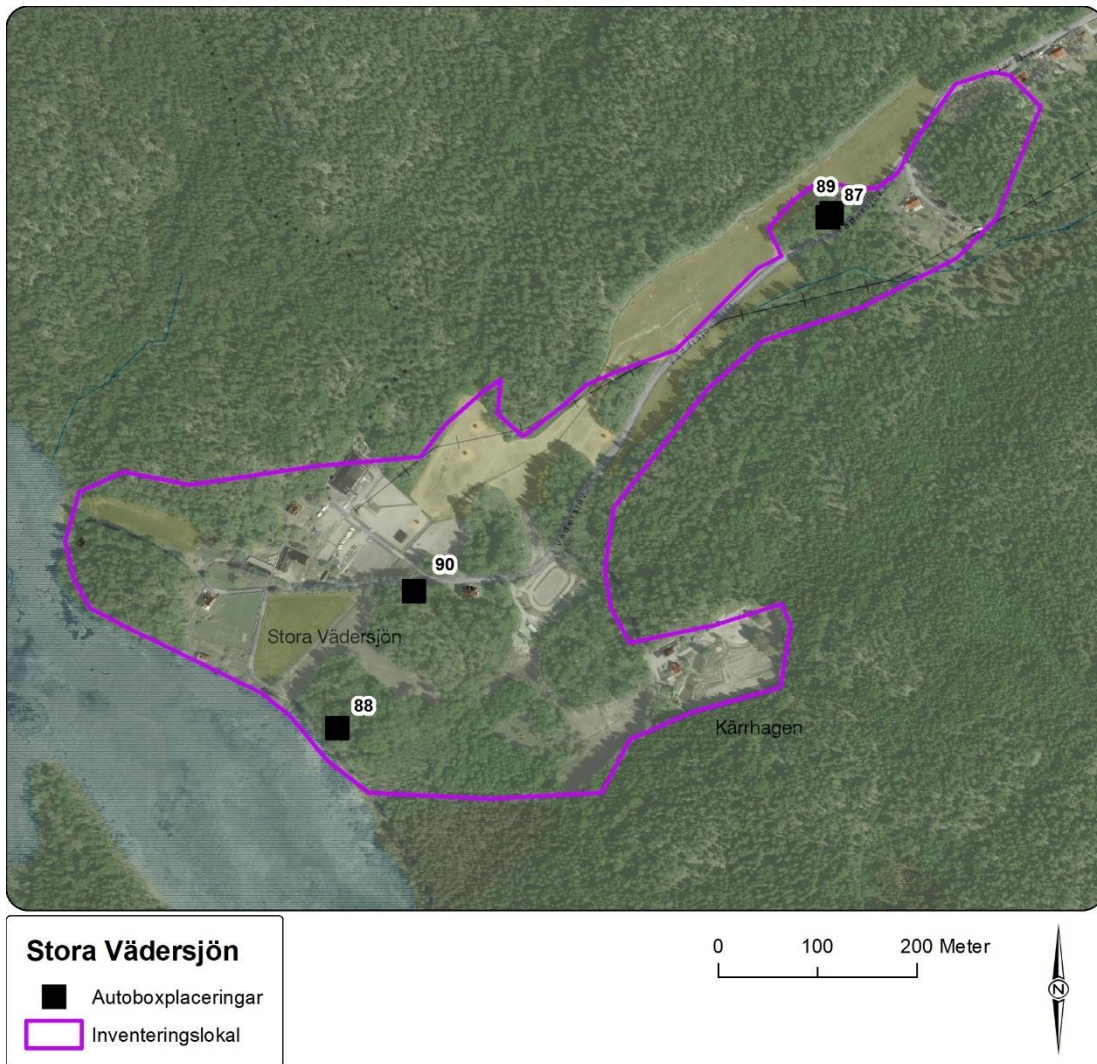

Figur 24. Stora Vädersjön inventerades med fyra autoboxar. Autoboxplaceringar 87-88 användes under inventeringsperiod 1, medan autoboxplaceringar 89-90 användes under inventeringsperiod 2.



Norrbyskogen

- Autoboxplaceringar
- Inventeringslokal

0 150 300 Meter



Figur 25. Norrbyskogen inventerades med fyra autoboxar. Autoboxplaceringar 91-92 användes under inventeringsperiod 1, medan autoboxplaceringar 93-94 användes under inventeringsperiod 2.

Bilaga 2. Detaljerat resultat från inventering med autoboxar

I denna tabell presenteras detaljerat resultat från inventeringen med autoboxar. Förkortningarna syftar på arternas vetenskapliga namn. Mmys/bra = *Myotis mystacinus / brandtii* mustaschfladdermus / taigafladdermus, Mdas = *Myotis dasycneme* dammfladdermus, Mnat = *Myotis nattereri* fransfladdermus, Pnat = *Pipistrellus nathusii* trollpipistrell, Ppyg = *Pipistrellus pygmeus* dvärgpipistrell, Nnoc = *Nyctalus noctula* större brunfladdermus, Enil = *Eptesicus nilssonii* nordfladdermus, Eser = *Eptesicus serotinus* sydfladdermus, Vmur = *Vespertilio murinus* gråskimlig fladdermus, Paur = *Plecotus auritus* brunlångöra, Mdau = *Myotis daubentonii* vattenfladdermus.

| Autobox-ID | Lokal | Kommun | X | Y | Period | Datum | Kommentar | Mmys/bra | Mdas | Mnat | Pnat | Ppyg | Nnoc | Enil | Eser | Vmur | Paur | Mdau | Totalt |
|------------|--------------------------------------|-----------|--------|---------|--------|------------|-----------|----------|------|------|------|------|------|------|------|------|------|------|--------|
| 1 | Nyckelviken | Nacka | 681513 | 6580258 | 1 | 2017-07-12 | | 0 | 0 | 0 | 0 | 1 | 0 | 5 | 0 | 0 | 0 | 0 | 6 |
| 2 | Nyckelviken | Nacka | 681590 | 6580570 | 1 | 2017-07-12 | | 0 | 1 | 0 | 0 | 285 | 0 | 438 | 0 | 0 | 1 | 1 | 726 |
| 3 | Nyckelviken | Nacka | 681291 | 6580214 | 2 | 2017-08-03 | | 0 | 0 | 0 | 0 | 97 | 0 | 5 | 0 | 0 | 0 | 0 | 102 |
| 4 | Nyckelviken | Nacka | 680910 | 6580188 | 2 | 2017-08-03 | | 0 | 0 | 0 | 0 | 15 | 0 | 31 | 0 | 0 | 0 | 0 | 46 |
| 5 | Tollare träsk | Nacka | 684610 | 6578697 | 1 | 2017-07-12 | | 1 | 1 | 0 | 0 | 1 | 0 | 91 | 0 | 0 | 0 | 1 | 95 |
| 6 | Tollare träsk | Nacka | 684345 | 6578561 | 1 | 2017-07-12 | | 0 | 0 | 0 | 0 | 1 | 0 | 7 | 0 | 0 | 0 | 3 | 11 |
| 7 | Tollare träsk | Nacka | 684349 | 6578561 | 2 | 2017-08-03 | | 0 | 0 | 0 | 0 | 24 | 0 | 20 | 0 | 0 | 0 | 2 | 46 |
| 8 | Tollare träsk | Nacka | 684570 | 6578611 | 2 | 2017-08-03 | | 0 | 0 | 0 | 0 | 0 | 0 | 0 | 0 | 0 | 0 | 0 | 0 |
| 9 | Nacka stadshus och Zetterwallsparken | Nacka | 679739 | 6578752 | 1 | 2017-07-12 | | 0 | 0 | 0 | 0 | 0 | 0 | 41 | 0 | 0 | 0 | 0 | 41 |
| 10 | Nacka stadshus och Zetterwallsparken | Nacka | 679783 | 6578733 | 2 | 2017-08-02 | | 0 | 1 | 0 | 0 | 18 | 0 | 9 | 0 | 1 | 0 | 0 | 29 |
| 11 | Nacka stadshus och Zetterwallsparken | Nacka | 678464 | 6578447 | 1 | 2017-07-12 | | 2 | 0 | 0 | 0 | 2 | 2 | 7 | 0 | 0 | 0 | 0 | 13 |
| 12 | Nacka stadshus och Zetterwallsparken | Nacka | 678468 | 6578447 | 2 | 2017-08-02 | | 0 | 0 | 0 | 0 | 6 | 0 | 3 | 0 | 0 | 0 | 0 | 9 |
| 13 | Skärholmsdalen | Stockholm | 664716 | 6575379 | 1 | 2017-07-13 | | 1 | 0 | 0 | 0 | 15 | 42 | 267 | 0 | 0 | 0 | 3 | 328 |
| 14 | Skärholmsdalen | Stockholm | 664763 | 6575246 | 1 | 2017-07-13 | | 2 | 0 | 0 | 0 | 3 | 0 | 14 | 0 | 0 | 1 | 0 | 20 |
| 15 | Skärholmsdalen | Stockholm | 664621 | 6575258 | 2 | 2017-08-01 | | 30 | 0 | 3 | 0 | 1 | 1 | 0 | 0 | 0 | 0 | 30 | 65 |
| 16 | Skärholmsdalen | Stockholm | 664784 | 6575184 | 2 | 2017-08-01 | | 0 | 0 | 0 | 0 | 54 | 0 | 11 | 0 | 0 | 1 | 3 | 69 |
| 17 | Västra Årstaskogen | Stockholm | 673443 | 6577812 | 1 | 2017-07-12 | | 0 | 2 | 0 | 0 | 4 | 1 | 184 | 0 | 0 | 0 | 0 | 191 |
| 18 | Västra Årstaskogen | Stockholm | 673249 | 6577933 | 1 | 2017-07-12 | | 40 | 0 | 0 | 0 | 4 | 0 | 469 | 0 | 0 | 1 | 288 | 802 |
| 19 | Västra Årstaskogen | Stockholm | 673375 | 6577827 | 2 | 2017-08-02 | | 3 | 0 | 0 | 0 | 9 | 1 | 119 | 0 | 0 | 1 | 256 | 389 |
| 20 | Västra Årstaskogen | Stockholm | 673182 | 6577951 | 2 | 2017-08-02 | | 2 | 0 | 0 | 0 | 2 | 0 | 85 | 0 | 0 | 0 | 2 | 91 |

| Autobox-ID | Lokal | Kommun | X | Y | Period | Datum | Kommentar | Mmys/bra | Mdas | Mnat | Pnat | Ppyg | Nnoc | Enil | Eser | Vmur | Paur | Mdau | Totalt |
|------------|-------------------------------|-----------|--------|---------|--------|------------|-----------|----------|------|------|------|------|------|------|------|------|------|------|--------|
| 21 | Stora Sköndal | Stockholm | 677565 | 6572065 | 1 | 2017-07-13 | | 10 | 0 | 0 | 0 | 426 | 0 | 132 | 0 | 0 | 0 | 0 | 568 |
| 22 | Stora Sköndal | Stockholm | 677744 | 6571916 | 1 | 2017-07-13 | | 15 | 0 | 0 | 0 | 313 | 5 | 69 | 0 | 0 | 0 | 230 | 632 |
| 23 | Stora Sköndal | Stockholm | 677983 | 6571967 | 2 | 2017-08-01 | | 0 | 0 | 0 | 0 | 20 | 0 | 74 | 0 | 0 | 0 | 0 | 94 |
| 24 | Stora Sköndal | Stockholm | 677882 | 6571834 | 2 | 2017-08-01 | | 4 | 38 | 0 | 0 | 197 | 8 | 105 | 0 | 0 | 1 | 31 | 384 |
| 25 | Tyresö slott | Tyresö | 688354 | 6570862 | 1 | 2017-07-14 | | 0 | 0 | 0 | 0 | 3 | 0 | 31 | 0 | 0 | 0 | 0 | 34 |
| 26 | Tyresö slott | Tyresö | 688748 | 6570885 | 1 | 2017-07-14 | | 0 | 0 | 0 | 0 | 14 | 0 | 1 | 0 | 0 | 0 | 9 | 24 |
| 27 | Tyresö slott | Tyresö | 688528 | 6570713 | 2 | 2017-08-04 | | 3 | 0 | 0 | 0 | 54 | 0 | 69 | 0 | 0 | 0 | 18 | 144 |
| 28 | Tyresö slott | Tyresö | 688705 | 6570900 | 2 | 2017-08-04 | | 0 | 0 | 1 | 0 | 137 | 0 | 8 | 0 | 0 | 2 | 38 | 186 |
| 29 | Ällmora träsk | Tyresö | 692444 | 6568236 | 1 | 2017-07-12 | | 0 | 0 | 0 | 0 | 3 | 0 | 35 | 0 | 0 | 0 | 0 | 38 |
| 30 | Ällmora träsk | Tyresö | 693189 | 6568038 | 1 | 2017-07-12 | | 8 | 0 | 0 | 0 | 41 | 0 | 14 | 0 | 0 | 0 | 5 | 68 |
| 31 | Ällmora träsk | Tyresö | 692716 | 6568163 | 2 | 2017-08-04 | | 50 | 0 | 0 | 0 | 112 | 0 | 141 | 0 | 0 | 0 | 89 | 392 |
| 32 | Ällmora träsk | Tyresö | 692319 | 6568286 | 2 | 2017-08-04 | | 1 | 0 | 0 | 0 | 18 | 0 | 107 | 0 | 0 | 0 | 6 | 132 |
| 33 | Flemingsbergsviken - Orlången | Huddinge | 670038 | 6568623 | 1 | 2017-07-13 | | 4 | 0 | 0 | 0 | 15 | 0 | 45 | 0 | 0 | 0 | 3 | 67 |
| 34 | Flemingsbergsviken - Orlången | Huddinge | 669758 | 6568788 | 1 | 2017-07-17 | | 0 | 0 | 0 | 0 | 9 | 0 | 102 | 0 | 3 | 0 | 0 | 114 |
| 35 | Flemingsbergsviken - Orlången | Huddinge | 669756 | 6568789 | 2 | 2017-07-29 | | 5 | 1 | 0 | 0 | 27 | 0 | 53 | 0 | 0 | 0 | 1 | 87 |
| 36 | Flemingsbergsviken - Orlången | Huddinge | 669820 | 6568549 | 2 | 2017-07-29 | | 0 | 0 | 0 | 0 | 1 | 0 | 0 | 0 | 0 | 0 | 0 | 1 |
| 37 | Balingsholm | Huddinge | 672935 | 6569086 | 1 | 2017-07-13 | | 0 | 0 | 0 | 0 | 4 | 1 | 11 | 0 | 0 | 0 | 3 | 19 |
| 38 | Balingsholm | Huddinge | 672726 | 6569228 | 1 | 2017-07-13 | | 1 | 0 | 0 | 0 | 0 | 0 | 31 | 0 | 0 | 0 | 25 | 57 |
| 39 | Balingsholm | Huddinge | 672683 | 6569252 | 2 | 2017-07-29 | | 4 | 0 | 0 | 0 | 3 | 1 | 0 | 0 | 0 | 0 | 0 | 8 |
| 40 | Balingsholm | Huddinge | 672932 | 6569089 | 2 | 2017-07-29 | | 0 | 0 | 0 | 0 | 2 | 1 | 223 | 0 | 0 | 1 | 6 | 233 |
| 41 | Sundby gård | Huddinge | 672506 | 6566186 | 1 | 2017-07-13 | | 6 | 0 | 0 | 0 | 6 | 15 | 5 | 0 | 1 | 0 | 0 | 33 |
| 42 | Sundby gård | Huddinge | 672183 | 6566533 | 1 | 2017-07-13 | | 174 | 0 | 0 | 0 | 987 | 180 | 864 | 0 | 24 | 0 | 3 | 2232 |
| 43 | Sundby gård | Huddinge | 672509 | 6566188 | 2 | 2017-08-01 | | 2 | 0 | 0 | 0 | 35 | 2 | 25 | 0 | 0 | 0 | 13 | 77 |
| 44 | Sundby gård | Huddinge | 672168 | 6566531 | 2 | 2017-08-01 | | 34 | 1 | 2 | 56 | 1473 | 314 | 1524 | 13 | 46 | 0 | 40 | 3503 |
| 45 | Tullinge strand | Botkyrka | 664927 | 6566257 | 1 | 2017-07-11 | | 0 | 0 | 0 | 0 | 4 | 0 | 32 | 0 | 0 | 0 | 0 | 36 |
| 46 | Tullinge strand | Botkyrka | 664527 | 6567126 | 1 | 2017-07-11 | | 0 | 0 | 0 | 0 | 2 | 0 | 3 | 0 | 0 | 0 | 0 | 5 |
| 47 | Tullinge strand | Botkyrka | 664864 | 6566248 | 2 | 2017-08-04 | | 4 | 0 | 0 | 0 | 256 | 2 | 83 | 0 | 0 | 3 | 10 | 358 |
| 48 | Tullinge strand | Botkyrka | 664467 | 6567021 | 2 | 2017-08-04 | | 12 | 0 | 0 | 0 | 9 | 0 | 4 | 0 | 0 | 0 | 10 | 35 |
| 49 | Norråga kvarn | Botkyrka | 663068 | 6559673 | 1 | 2017-07-12 | | 1 | 0 | 0 | 0 | 112 | 35 | 147 | 0 | 0 | 1 | 11 | 307 |
| 50 | Norråga kvarn | Botkyrka | 663407 | 6559937 | 1 | 2017-07-12 | | 3 | 0 | 0 | 0 | 17 | 74 | 276 | 0 | 1 | 0 | 6 | 377 |
| 51 | Norråga kvarn | Botkyrka | 663057 | 6559758 | 2 | 2017-08-04 | | 17 | 0 | 0 | 0 | 104 | 51 | 149 | 2 | 1 | 0 | 215 | 539 |
| 52 | Norråga kvarn | Botkyrka | 663210 | 6559763 | 2 | 2017-08-04 | | 11 | 0 | 0 | 0 | 38 | 25 | 98 | 0 | 1 | 0 | 138 | 311 |

| Autobox-ID | Lokal | Kommun | X | Y | Period | Datum | Kommentar | Mmys/bra | Mdas | Mnat | Pnat | Ppyg | Nnoc | Enil | Eser | Vmur | Paur | Mdau | Totalt |
|------------|-----------------|------------|--------|---------|--------|------------|--------------|----------|------|------|------|------|------|------|------|------|------|------|--------|
| 53 | Skårby | Salem | 656062 | 6569047 | 1 | 2017-07-11 | | 1 | 0 | 0 | 0 | 3 | 7 | 1 | 0 | 0 | 0 | 1 | 13 |
| 54 | Skårby | Salem | 655905 | 6569016 | 1 | 2017-07-11 | | 1 | 0 | 0 | 0 | 31 | 16 | 2 | 1 | 0 | 0 | 9 | 60 |
| 55 | Skårby | Salem | 655930 | 6569132 | 2 | 2017-08-02 | | 3 | 0 | 0 | 0 | 45 | 3 | 1 | 0 | 0 | 0 | 0 | 52 |
| 56 | Skårby | Salem | 656133 | 6568995 | 2 | 2017-08-02 | | 4 | 0 | 0 | 0 | 9 | 8 | 0 | 0 | 0 | 0 | 3 | 24 |
| 57 | Karlskronaviken | Salem | 655104 | 6563649 | 1 | 2017-07-11 | Tekniskt fel | 6 | 0 | 0 | 0 | 4 | 15 | 2 | 0 | 0 | 0 | 8 | 35 |
| 58 | Karlskronaviken | Salem | 655019 | 6563825 | 1 | 2017-07-11 | | 3 | 0 | 0 | 0 | 52 | 0 | 0 | 0 | 0 | 0 | 3 | 58 |
| 59 | Karlskronaviken | Salem | 655099 | 6563650 | 1 | 2017-07-13 | | 9 | 0 | 0 | 0 | 5 | 40 | 9 | 0 | 0 | 0 | 7 | 70 |
| 60 | Karlskronaviken | Salem | 655065 | 6563671 | 2 | 2017-08-02 | | 2 | 0 | 0 | 0 | 10 | 10 | 4 | 3 | 0 | 0 | 1 | 30 |
| 61 | Karlskronaviken | Salem | 654983 | 6563737 | 2 | 2017-08-02 | | 4 | 0 | 0 | 0 | 21 | 11 | 22 | 0 | 0 | 0 | 19 | 77 |
| 62 | Garnudden | Salem | 659086 | 6564773 | 1 | 2017-07-11 | | 25 | 0 | 2 | 0 | 15 | 2 | 0 | 0 | 0 | 0 | 3 | 47 |
| 63 | Garnudden | Salem | 658226 | 6564595 | 1 | 2017-07-11 | | 5 | 0 | 0 | 0 | 3 | 6 | 2 | 0 | 0 | 0 | 11 | 27 |
| 64 | Garnudden | Salem | 658200 | 6564525 | 2 | 2017-08-01 | | 3 | 0 | 0 | 0 | 8 | 49 | 7 | 0 | 0 | 0 | 0 | 67 |
| 65 | Garnudden | Salem | 659174 | 6564670 | 2 | 2017-08-01 | | 7 | 6 | 0 | 0 | 170 | 372 | 195 | 2 | 0 | 0 | 429 | 1181 |
| 66 | Bränninge | Södertälje | 651828 | 6558652 | 1 | 2017-07-11 | Tekniskt fel | 2 | 0 | 0 | 0 | 1 | 0 | 0 | 0 | 0 | 0 | 15 | 18 |
| 67 | Bränninge | Södertälje | 651826 | 6558650 | 1 | 2017-07-13 | | 186 | 1 | 0 | 0 | 496 | 40 | 49 | 1 | 0 | 0 | 134 | 907 |
| 68 | Bränninge | Södertälje | 652573 | 6558410 | 1 | 2017-07-11 | | 0 | 0 | 0 | 0 | 20 | 11 | 249 | 0 | 0 | 0 | 2 | 282 |
| 69 | Bränninge | Södertälje | 652440 | 6558887 | 2 | 2017-08-01 | | 20 | 0 | 0 | 0 | 44 | 12 | 26 | 0 | 0 | 0 | 22 | 124 |
| 70 | Bränninge | Södertälje | 651702 | 6558604 | 2 | 2017-08-01 | | 10 | 1 | 0 | 0 | 162 | 4 | 2 | 1 | 0 | 1 | 5 | 186 |
| 71 | Järnaskogen | Södertälje | 647324 | 6553975 | 1 | 2017-07-12 | | 0 | 0 | 0 | 0 | 0 | 6 | 1 | 0 | 0 | 0 | 0 | 7 |
| 72 | Järnaskogen | Södertälje | 647704 | 6554098 | 1 | 2017-07-12 | | 0 | 0 | 0 | 0 | 6 | 31 | 32 | 0 | 1 | 0 | 0 | 70 |
| 73 | Järnaskogen | Södertälje | 646736 | 6554195 | 2 | 2017-08-01 | | 0 | 0 | 0 | 0 | 0 | 14 | 0 | 1 | 0 | 0 | 0 | 15 |
| 74 | Järnaskogen | Södertälje | 647257 | 6553877 | 2 | 2017-08-05 | | 5 | 0 | 0 | 0 | 3 | 18 | 27 | 0 | 1 | 0 | 25 | 79 |
| 75 | Mora park | Södertälje | 645841 | 6552242 | 1 | 2017-07-11 | | 4 | 0 | 1 | 0 | 65 | 23 | 809 | 0 | 0 | 0 | 4 | 906 |
| 76 | Mora park | Södertälje | 645761 | 6552140 | 1 | 2017-07-11 | | 1 | 0 | 0 | 0 | 4 | 20 | 39 | 0 | 0 | 1 | 1 | 66 |
| 77 | Mora park | Södertälje | 645917 | 6552308 | 2 | 2017-08-01 | | 5 | 0 | 0 | 0 | 1 | 74 | 15 | 0 | 0 | 0 | 5 | 100 |
| 78 | Mora park | Södertälje | 645672 | 6552145 | 2 | 2017-08-05 | | 16 | 0 | 1 | 0 | 27 | 1 | 8 | 0 | 0 | 0 | 7 | 60 |
| 79 | Fituna | Nynäshamn | 658502 | 6550305 | 1 | 2017-07-12 | | 17 | 0 | 0 | 0 | 0 | 186 | 145 | 0 | 0 | 0 | 42 | 390 |
| 80 | Fituna | Nynäshamn | 658492 | 6549918 | 1 | 2017-07-12 | | 7 | 0 | 0 | 0 | 0 | 40 | 31 | 0 | 0 | 0 | 0 | 78 |
| 81 | Fituna | Nynäshamn | 658921 | 6549884 | 2 | 2017-08-01 | | 1 | 0 | 0 | 0 | 0 | 8 | 2 | 0 | 0 | 1 | 1 | 13 |
| 82 | Fituna | Nynäshamn | 658465 | 6550129 | 2 | 2017-08-01 | | 60 | 0 | 0 | 0 | 20 | 15 | 48 | 6 | 1 | 2 | 6 | 158 |
| 83 | Tärnan | Nynäshamn | 668129 | 6547939 | 1 | 2017-07-12 | | 0 | 0 | 0 | 0 | 0 | 23 | 2 | 0 | 0 | 0 | 1 | 26 |
| 84 | Tärnan | Nynäshamn | 668131 | 6547912 | 1 | 2017-07-12 | | 0 | 0 | 0 | 0 | 0 | 8 | 3 | 0 | 0 | 0 | 0 | 11 |

| Autobox-ID | Lokal | Kommun | X | Y | Period | Datum | Kommentar | Mmys/bra | Mdas | Mnat | Pnat | Ppyg | Nnoc | Enil | Eser | Vmur | Paur | Mdau | Totalt |
|---------------|-----------------|-----------|--------|---------|--------|------------|-----------|------------|-----------|-----------|-----------|-------------|-------------|-------------|-----------|-----------|-----------|-------------|--------------|
| 85 | Tärnan | Nynäshamn | 668075 | 6547997 | 2 | 2017-08-01 | | 1 | 0 | 1 | 0 | 0 | 49 | 17 | 1 | 0 | 0 | 0 | 69 |
| 86 | Tärnan | Nynäshamn | 668178 | 6547797 | 2 | 2017-08-01 | | 0 | 0 | 0 | 0 | 3 | 100 | 52 | 3 | 5 | 0 | 4 | 167 |
| 87 | Stora Vädersjön | Haninge | 671931 | 6555142 | 1 | 2017-07-13 | | 0 | 0 | 0 | 0 | 0 | 0 | 5 | 0 | 0 | 0 | 3 | 8 |
| 88 | Stora Vädersjön | Haninge | 671437 | 6554627 | 1 | 2017-07-13 | | 1 | 0 | 0 | 0 | 0 | 0 | 0 | 0 | 0 | 0 | 0 | 1 |
| 89 | Stora Vädersjön | Haninge | 671935 | 6555146 | 2 | 2017-07-28 | | 0 | 0 | 0 | 0 | 0 | 0 | 5 | 0 | 0 | 0 | 1 | 6 |
| 90 | Stora Vädersjön | Haninge | 671514 | 6554765 | 2 | 2017-07-28 | | 2 | 0 | 0 | 0 | 2 | 0 | 1 | 0 | 0 | 0 | 0 | 5 |
| 91 | Norrbykogen | Haninge | 680756 | 6566126 | 1 | 2017-07-13 | | 0 | 0 | 0 | 0 | 0 | 0 | 38 | 0 | 0 | 0 | 1 | 39 |
| 92 | Norrbykogen | Haninge | 681165 | 6566246 | 1 | 2017-07-13 | | 0 | 0 | 0 | 0 | 0 | 0 | 1 | 0 | 0 | 0 | 1 | 2 |
| 93 | Norrbykogen | Haninge | 680754 | 6566123 | 2 | 2017-07-28 | | 0 | 0 | 0 | 0 | 1 | 0 | 18 | 0 | 0 | 0 | 5 | 24 |
| 94 | Norrbykogen | Haninge | 681078 | 6565555 | 2 | 2017-07-28 | | 1 | 0 | 0 | 0 | 17 | 0 | 24 | 0 | 0 | 1 | 1 | 44 |
| Totalt | | | | | | | | 862 | 53 | 11 | 56 | 6232 | 1983 | 8161 | 34 | 86 | 19 | 2279 | 19776 |

Bilaga 3. Detaljerat resultat från manuell inventering

I denna tabell presenteras detaljerat resultat från den manuella inventeringen. Förkortningarna syftar på arternas vetenskapliga namn. *Mmys/bra* = *Myotis mystacinus* / *brandtii mustaschfladdermus* / *taigafladdermus*, *Mdas* = *Myotis dasycneme dammfladdermus*, *Mnat* = *Myotis nattereri fransfladdermus*, *Pnat* = *Pipistrellus nathusii trollpipistrell*, *Ppyg* = *Pipistrellus pygmeus dvärgpipistrell*, *Nnoc* = *Nyctalus noctula större brunfladdermus*, *Enil* = *Eptesicus nilssonii nordfladdermus*, *Eser* = *Eptesicus serotinus sydfladdermus*, *Vmur* = *Vespertilio murinus gråskimlig fladdermus*, *Paur* = *Plecotus auritus brunlångöra*, *Mdau* = *Myotis daubentonii vattenfladdermus*.

| Lokal | Kommun | Period | Datum | Mmys/bra | Mdas | Mnat | Pnat | Ppyg | Nnoc | Enil | Eser | Vmur | Paur | Mdau | Totalt |
|-------------------------------|-----------|--------|------------|----------|------|------|------|------|------|------|------|------|------|------|--------|
| Nyckelviken | Nacka | 1 | 2017-07-12 | 2 | 0 | 0 | 0 | 11 | 0 | 21 | 0 | 0 | 0 | 19 | 53 |
| Nyckelviken | Nacka | 2 | 2017-08-03 | 0 | 0 | 0 | 0 | 3 | 0 | 7 | 0 | 0 | 0 | 4 | 14 |
| Tollare träsk | Nacka | 1 | 2017-07-12 | 0 | 0 | 0 | 0 | 3 | 0 | 10 | 0 | 0 | 0 | 9 | 22 |
| Tollare träsk | Nacka | 2 | 2017-08-03 | 0 | 0 | 0 | 0 | 1 | 0 | 14 | 0 | 0 | 0 | 11 | 26 |
| Nacka stadshus | Nacka | 1 | 2017-07-12 | 0 | 0 | 0 | 0 | 0 | 0 | 0 | 0 | 0 | 0 | 0 | 0 |
| Nacka stadshus | Nacka | 2 | 2017-08-02 | 0 | 0 | 0 | 0 | 0 | 0 | 6 | 0 | 0 | 0 | 0 | 6 |
| Zetterwallsparken | Nacka | 1 | 2017-07-12 | 0 | 0 | 0 | 0 | 0 | 0 | 1 | 0 | 0 | 0 | 0 | 1 |
| Zetterwallsparken | Nacka | 2 | 2017-08-02 | 0 | 0 | 0 | 0 | 1 | 0 | 11 | 0 | 0 | 0 | 0 | 12 |
| Skärholmsdalen | Stockholm | 1 | 2017-07-13 | 0 | 0 | 0 | 0 | 5 | 0 | 4 | 0 | 0 | 0 | 2 | 11 |
| Skärholmsdalen | Stockholm | 2 | 2017-08-01 | 0 | 2 | 1 | 0 | 1 | 2 | 19 | 0 | 0 | 0 | 8 | 33 |
| Västra Årstaskogen | Stockholm | 1 | 2017-07-12 | 0 | 0 | 0 | 0 | 2 | 0 | 4 | 0 | 0 | 0 | 5 | 11 |
| Västra Årstaskogen | Stockholm | 2 | 2017-08-02 | 0 | 0 | 0 | 0 | 1 | 0 | 18 | 0 | 0 | 0 | 13 | 32 |
| Stora Sköndal | Stockholm | 1 | 2017-07-13 | 0 | 0 | 0 | 0 | 4 | 0 | 1 | 0 | 0 | 0 | 10 | 15 |
| Stora Sköndal | Stockholm | 2 | 2017-08-01 | 0 | 0 | 0 | 0 | 77 | 0 | 41 | 0 | 1 | 0 | 18 | 137 |
| Tyresö slott | Tyresö | 1 | 2017-07-14 | 0 | 0 | 0 | 0 | 8 | 0 | 7 | 0 | 0 | 0 | 4 | 19 |
| Tyresö slott | Tyresö | 2 | 2017-08-04 | 0 | 0 | 0 | 0 | 9 | 0 | 10 | 0 | 0 | 1 | 6 | 26 |
| Ällmora träsk | Tyresö | 1 | 2017-07-14 | 0 | 0 | 0 | 0 | 0 | 0 | 3 | 0 | 0 | 0 | 0 | 3 |
| Ällmora träsk | Tyresö | 2 | 2017-08-04 | 0 | 0 | 0 | 0 | 1 | 0 | 2 | 0 | 0 | 0 | 6 | 9 |
| Flemingsbergsviken - Orlången | Huddinge | 1 | 2017-07-13 | 0 | 0 | 0 | 0 | 1 | 0 | 5 | 0 | 0 | 0 | 0 | 6 |
| Flemingsbergsviken - Orlången | Huddinge | 2 | 2017-07-29 | 0 | 0 | 0 | 0 | 6 | 0 | 9 | 0 | 0 | 0 | 0 | 15 |
| Balingsholm | Huddinge | 1 | 2017-07-13 | 0 | 0 | 0 | 0 | 1 | 0 | 2 | 0 | 0 | 0 | 0 | 3 |
| Balingsholm | Huddinge | 2 | 2017-07-29 | 0 | 0 | 0 | 0 | 1 | 0 | 7 | 0 | 0 | 0 | 3 | 11 |
| Sundby gård | Huddinge | 1 | 2017-07-13 | 0 | 0 | 0 | 0 | 0 | 1 | 3 | 0 | 0 | 0 | 7 | 11 |

| Lokal | Kommun | Period | Datum | Mmys/bra | Mdas | Mnat | Pnat | Ppyg | Nnoc | Enil | Eser | Vmur | Paur | Mdau | Totalt |
|-----------------|------------|--------|------------|-----------|----------|----------|----------|------------|-----------|------------|----------|----------|----------|------------|------------|
| Sundby gård | Huddinge | 2 | 2017-08-04 | 0 | 0 | 0 | 0 | 5 | 5 | 5 | 0 | 0 | 0 | 5 | 20 |
| Tullinge strand | Botkyrka | 1 | 2017-07-11 | 0 | 0 | 0 | 0 | 7 | 0 | 7 | 0 | 0 | 0 | 0 | 14 |
| Tullinge strand | Botkyrka | 2 | 2017-08-04 | 0 | 0 | 0 | 0 | 4 | 0 | 6 | 0 | 1 | 0 | 0 | 11 |
| Norrnga kvarn | Botkyrka | 1 | 2017-07-12 | 0 | 0 | 0 | 0 | 3 | 1 | 4 | 0 | 0 | 0 | 2 | 10 |
| Norrnga kvarn | Botkyrka | 2 | 2017-08-04 | 3 | 0 | 0 | 0 | 0 | 1 | 11 | 0 | 0 | 0 | 3 | 18 |
| Skårby | Salem | 1 | 2017-07-11 | 0 | 0 | 0 | 0 | 10 | 0 | 2 | 0 | 0 | 0 | 0 | 12 |
| Skårby | Salem | 2 | 2017-08-02 | 0 | 0 | 0 | 0 | 7 | 0 | 0 | 0 | 0 | 0 | 1 | 8 |
| Karlskronaviken | Salem | 1 | 2017-07-11 | 5 | 0 | 0 | 0 | 10 | 1 | 1 | 0 | 0 | 0 | 5 | 22 |
| Karlskronaviken | Salem | 2 | 2017-08-02 | 1 | 2 | 0 | 0 | 2 | 1 | 4 | 0 | 0 | 0 | 1 | 11 |
| Garnudden | Salem | 1 | 2017-07-11 | 0 | 1 | 0 | 0 | 4 | 3 | 16 | 0 | 0 | 0 | 5 | 29 |
| Garnudden | Salem | 2 | 2017-08-01 | 1 | 0 | 0 | 0 | 5 | 5 | 2 | 0 | 0 | 0 | 5 | 18 |
| Bränninge | Södertälje | 1 | 2017-07-11 | 1 | 0 | 0 | 0 | 6 | 0 | 1 | 1 | 3 | 0 | 1 | 13 |
| Bränninge | Södertälje | 2 | 2017-08-01 | 1 | 0 | 0 | 0 | 5 | 0 | 1 | 0 | 0 | 0 | 1 | 8 |
| Järnaskogen | Södertälje | 1 | 2017-07-11 | 1 | 0 | 4 | 0 | 0 | 0 | 6 | 0 | 0 | 0 | 0 | 11 |
| Järnaskogen | Södertälje | 2 | 2017-08-01 | 3 | 0 | 0 | 0 | 0 | 7 | 6 | 0 | 0 | 0 | 0 | 16 |
| Mora park | Södertälje | 1 | 2017-07-11 | 2 | 0 | 0 | 0 | 2 | 3 | 14 | 0 | 0 | 0 | 9 | 30 |
| Mora park | Södertälje | 2 | 2017-08-01 | 1 | 1 | 0 | 0 | 0 | 2 | 5 | 0 | 1 | 1 | 2 | 13 |
| Fituna | Nynäshamn | 1 | 2017-07-12 | 0 | 0 | 0 | 0 | 0 | 3 | 1 | 0 | 0 | 1 | 3 | 8 |
| Fituna | Nynäshamn | 2 | 2017-08-02 | 0 | 0 | 0 | 0 | 1 | 0 | 1 | 0 | 0 | 0 | 1 | 3 |
| Tärnan | Nynäshamn | 1 | 2017-07-12 | 0 | 0 | 0 | 0 | 0 | 0 | 7 | 0 | 0 | 0 | 2 | 9 |
| Tärnan | Nynäshamn | 2 | 2017-08-02 | 2 | 0 | 1 | 0 | 1 | 2 | 1 | 0 | 0 | 0 | 2 | 9 |
| Stora Vädersjön | Haninge | 1 | 2017-07-13 | 0 | 0 | 0 | 0 | 1 | 0 | 4 | 0 | 0 | 0 | 2 | 7 |
| Stora Vädersjön | Haninge | 2 | 2017-07-28 | 1 | 0 | 0 | 0 | 0 | 0 | 3 | 0 | 0 | 0 | 3 | 7 |
| Norrbyskogen | Haninge | 1 | 2017-07-13 | 0 | 0 | 0 | 0 | 0 | 0 | 1 | 0 | 0 | 0 | 0 | 1 |
| Norrbyskogen | Haninge | 2 | 2017-07-28 | 0 | 0 | 0 | 0 | 0 | 0 | 1 | 0 | 0 | 0 | 0 | 1 |
| Totalt | | | | 24 | 6 | 6 | 0 | 209 | 37 | 315 | 1 | 6 | 3 | 178 | 785 |